

CONTROL DEL ESTADO DE LAS MASAS DE AGUA C.E.M.A.S.

Aguas superficiales

Informe trimestral de seguimiento
4º trimestre 2013

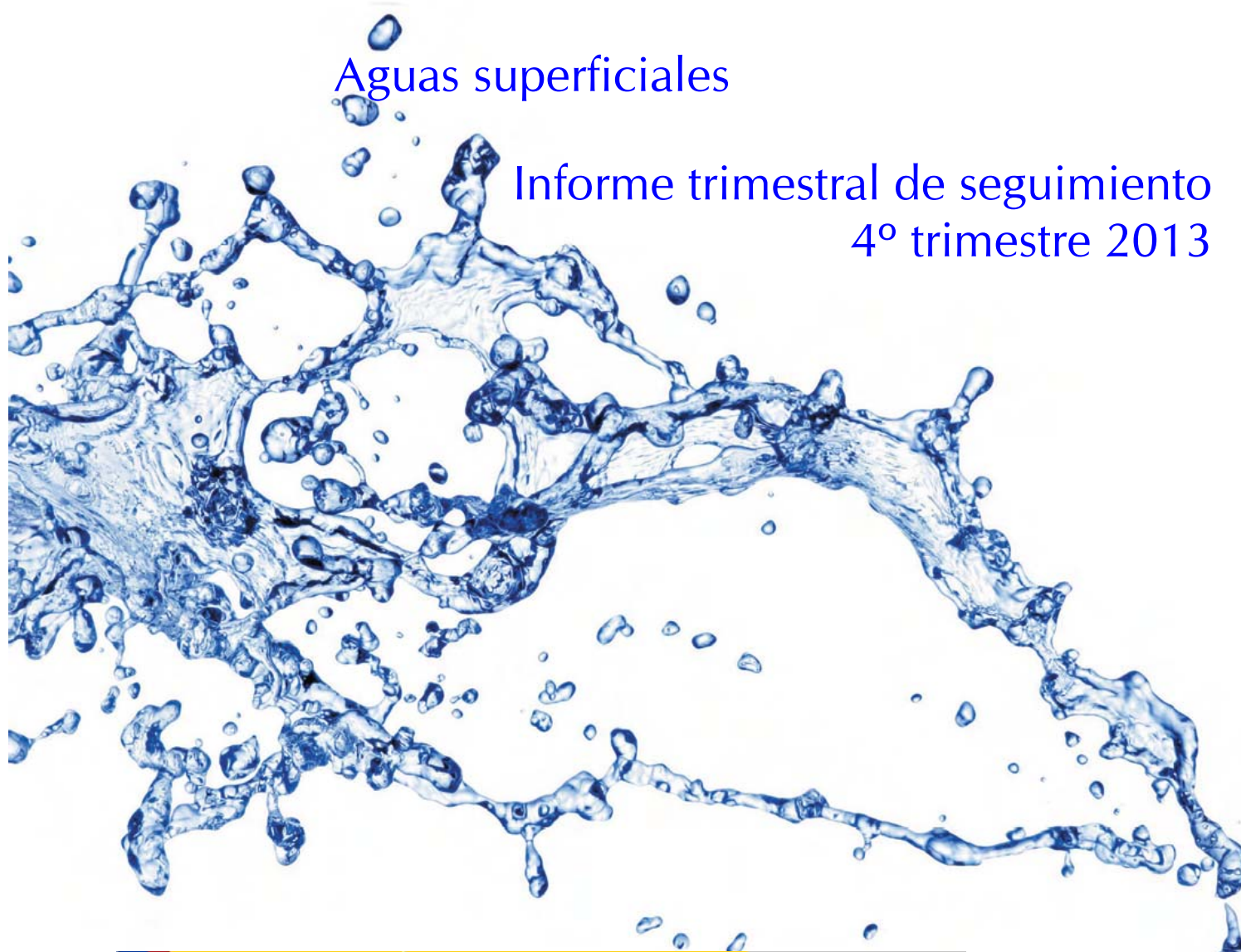

Junio de 2014

Este informe ha sido elaborado por el Área de Calidad de Aguas de la **Confederación Hidrográfica del Ebro**, con la asistencia técnica de **Adasa Sistemas**.

Coordinador (Confederación Hidrográfica del Ebro):
Vicente Sancho-Tello Valls

Autores (Adasa Sistemas):
Sergio Gimeno Abós
José M^a Sanz Pérez

Cualquier comentario sobre este documento puede remitirse a:

Confederación Hidrográfica del Ebro
Área de Calidad de Aguas
Paseo Sagasta 24-28
50071 – Zaragoza
Tel.: +34 976 71 10 00
Fax: +34 976 21 45 96
che_calidad@chebro.es

ÍNDICE

1. Introducción	1
2. Ríos. Estado de las masas de agua superficiales	3
2.1. Introducción	3
2.2. Estado químico	4
2.2.1. Incumplimientos de las normas de calidad ambiental	7
2.3. Estado ecológico. Condiciones físico-químicas.....	9
2.3.1. Indicadores seleccionados y umbrales establecidos	10
2.3.2. Evaluación de las condiciones físico-químicas del estado ecológico	13
2.3.3. MAS en riesgo NULO o Bajo con diagnóstico de estado ecológico (sólo condiciones físico-químicas) peor que bueno	22
2.4. Estado de las masas de agua fluviales. Resumen.....	26
3. Control de zonas protegidas	29
3.1. Introducción	29
3.2. Aguas superficiales destinadas al consumo humano.....	31
3.2.1. Introducción	31
3.2.2. Puntos de control.....	31
3.2.3. Parámetros analizados y frecuencias de muestreo	32
3.2.4. Criterios para el diagnóstico de calidad.....	33
3.2.5. Proceso de diagnóstico	36
3.2.6. Controles realizados en el trimestre	38
3.2.7. Incumplimientos de valores límite admisibles e imperativos	38
3.2.8. Estudio detallado de puntos en que se han superado los límites A2 (imperativos o admisibles)	40
3.2.9. Concentración de sulfatos. Seguimiento de evolución	52
3.3. Zonas de protección para la vida piscícola.....	61
3.3.1. Introducción	61
3.3.2. Tramos designados y puntos de control	61
3.3.3. Parámetros analizados y frecuencias de muestreo	63
3.3.4. Criterios para el diagnóstico de calidad.....	63
3.3.5. Diagnóstico de calidad	65
3.3.6. Resumen de calidad	66
3.4. Zonas sensibles y vulnerables. Control específico de nutrientes	67
3.4.1. Introducción	67
3.4.2. Resultados obtenidos	68
3.4.3. Evolución de nitratos y fosfatos en el eje del río Ebro.....	70
3.4.4. Análisis de elevadas concentraciones de nitratos en las redes de control.	74
4. Otros parámetros e incidencias	81
4.1. Microbiología	81
4.2. Conductividad	86
4.3. Resultados afectados por falta de representatividad	87
4.4. Otras incidencias	90

Tablas

Tabla 2.1.	Normas de calidad ambiental para sustancias prioritarias y otros contaminantes (artículo 7 y anexo I Real Decreto 60/2011).....	5
Tabla 2.2.	Masas de agua que no alcanzan el buen estado químico	8
Tabla 2.3.	Umbral para el diagnóstico del estado ecológico según los indicadores físico-químicos	12
Tabla 2.4.	Resultados obtenidos en los puntos de muestreo en los cuales las condiciones físico-químicas para el cálculo del estado ecológico arrojan diagnóstico inferior a bueno.....	14
Tabla 2.5.	Masas de agua superficiales fluviales en las cuales las condiciones físico-químicas para el cálculo del estado ecológico arrojan diagnóstico peor que bueno.....	19
Tabla 2.6.	Diagnóstico obtenido para las masas fluviales. Estado químico y condiciones físico-químicas del estado ecológico. Expresado en nº de MAS	26
Tabla 2.7.	Diagnóstico obtenido para las masas de agua superficiales fluviales. Estado químico y condiciones físico-químicas del estado ecológico. Expresado en km de MAS.....	27
Tabla 3.1.	puntos de control de aguas superficiales destinadas al consumo humano SEGÚN LA población abastecida.	32
Tabla 3.2.	puntos de control de aguas superficiales destinadas al consumo humano por provincias.....	32
Tabla 3.3.	Agrupaciones de parámetros según frecuencias de determinación (Dir. 75/440/CEE).....	33
Tabla 3.4.	Frecuencias de muestreo aplicadas en el control de las aguas prepotables.....	33
Tabla 3.5.	Calidad exigida a las aguas superficiales que sean destinadas a la producción de agua potable.	35
Tabla 3.6.	Masas de agua superficiales consideradas como afectadas por elevadas concentraciones de sulfatos de origen natural.....	53
Tabla 3.7.	Puntos de control en los que se han medido concentraciones de sulfatos superiores a 250 mg/L SO ₄	56
Tabla 3.8.	Designaciones de tramos piscícolas declarados a la UE.	62
Tabla 3.9.	Relación de los tramos piscícolas declarados a la UE con las masas de agua y puntos de muestreo representativos.	62
Tabla 3.10.	Parámetros analizados en la red de control de zonas piscícolas.....	63
Tabla 3.11.	Calidad exigible a las aguas continentales que requieran protección o mejora para ser aptas para la vida de los peces.....	64
Tabla 3.12.	Calidad medida. Diagnóstico aptitud para la vida piscícola	65
Tabla 3.13.	Calidad medida. Diagnóstico aptitud para la vida piscícola. Resumen de resultados.....	66
Tabla 3.14.	Resumen de resultados obtenidos en los puntos de control en ríos para zonas sensibles y vulnerables.	68
Tabla 3.15.	Evolución de nitratos y fosfatos en el eje del río Ebro	71

1. INTRODUCCIÓN

La Confederación Hidrográfica del Ebro (CHE) realiza desde hace más de 30 años un control sistemático de la calidad físico-química y microbiológica de las aguas superficiales de las cuencas hidrográficas del Ebro y del Garona –tramo español-. Estos controles se plasman en la realización de muestreos sobre una red de puntos fijos, en los que se efectúan medidas in situ y determinaciones analíticas en el Laboratorio de Aguas de la Confederación y otros laboratorios colaboradores. Estos controles están encaminados a la verificación del cumplimiento de las directivas europeas referentes a los distintos usos del agua o a la contaminación causada por determinadas actividades.

El 22 de diciembre del año 2000, el DOCE (Diario Oficial de las Comunidades Europeas) publicó la Directiva 2000/60/CE (en adelante Directiva Marco o DMA), por la que se establece un marco comunitario de actuación en el ámbito de la política de aguas.

Los controles de vigilancia y operativo, establecidos a requerimiento de la DMA, permiten realizar el seguimiento del estado de las masas de agua superficiales (MAS), apuntando al objetivo final de conseguir que las masas de agua alcancen el buen estado (o buen potencial si se trata de masas definidas como artificiales o muy modificadas) en el año 2015.

En estos programas de control se realiza la evaluación de las condiciones biológicas, físico-químicas e hidromorfológicas.

En el presente informe se realiza la evaluación de las condiciones físico-químicas en los planes de muestreo específicos DMA (vigilancia, operativo y referencia) durante un trimestre y el seguimiento de los resultados de los controles de zonas protegidas, con objeto de disponer de un diagnóstico que, aunque parcial, permita activar alertas ante resultados desfavorables.

Toda la información relacionada con los trabajos de seguimiento del estado de las masas de agua se encuentra disponible en el sitio web de la Confederación Hidrográfica del Ebro.

La dirección desde la que se puede acceder es:

<http://www.chebro.es>

2. RÍOS. ESTADO DE LAS MASAS DE AGUA SUPERFICIALES

2.1. INTRODUCCIÓN

El estado de una masa de agua, en el contexto de la DMA, se define como el grado de alteración que presenta respecto a sus condiciones naturales y viene determinado por el peor valor de su estado químico y ecológico.

La adaptación a las nuevas exigencias para la evaluación del estado de las masas de agua introducidas por la DMA ha supuesto un importante trabajo dentro del Área de Calidad de Aguas.

Ha sido precisa una remodelación completa de las redes de control de calidad. Los trabajos de redefinición se concluyeron en el año 2006, aunque el proceso de ajuste es continuo, y evoluciona a medida que se visitan los puntos de muestreo y se analizan los resultados obtenidos.

A continuación se realiza un pequeño avance de los resultados físico-químicos obtenidos en el **cuarto trimestre de 2013**, con objeto de detectar posibles incidencias, que permitan realizar actuaciones tempranas.

La planificación habitual supone que durante un trimestre se muestrean todos los puntos incluidos en las redes de vigilancia, de control operativo y de referencia. Sin embargo, **debido a los problemas de contratación ya comentados anteriormente, ha sido necesario reducir el número de muestreos**. No obstante, la planificación prevista se ha mantenido para los puntos del control operativo.

El número de puntos incluido en cada uno de los tres planes de control es el siguiente:

Nº de puntos de muestreo integrados en los planes de control DMA

- Vigilancia: 273 (110 comunes con el control operativo y 32 con el de referencia)
- Operativo: 186 (110 comunes con el control de vigilancia)
- Referencia: 41 (32 comunes con el control de vigilancia)
- **Nº de puntos de muestreo en planes DMA:..... 358**

Los parámetros físico-químicos analizados en los tres planes de control son los mismos, por lo que la planificación de los muestreos se realiza de forma conjunta.

2.2. ESTADO QUÍMICO

El estado químico, de acuerdo con la DMA, es una expresión del grado de cumplimiento de las normas de calidad ambiental establecidas reglamentariamente para los contaminantes presentes en una masa de agua superficial.

La Orden ARM/2656/2008 por la que se aprueba la Instrucción de Planificación Hidrológica establece que la clasificación del estado químico se determina de acuerdo con el cumplimiento de las normas de calidad medioambientales (NCA) respecto de las sustancias prioritarias y otros contaminantes, que a nivel comunitario han sido establecidas por la Directiva 2008/105/CE.

La Directiva 2008/105/CE ha sido traspuesta a la legislación nacional por el Real Decreto 60/2011, de 21 de enero.

El Real Decreto 60/2011 establece las NCA (normas de calidad ambiental) para las sustancias prioritarias y para otros contaminantes de riesgo en el ámbito europeo; y para las sustancias preferentes de riesgo en el ámbito estatal. Define el Buen Estado Químico de las Aguas superficiales como el estado de una masa de agua superficial que cumple las NCA establecidas en su anexo I (tabla 2.1 del presente informe).

Aplica normas de calidad ambiental expresadas tanto como medias anuales (NCA-MA) como concentraciones máximas admisibles (NCA-CMA). Además, aplica NCA para tres sustancias en biota (mercurio, hexaclorobutadieno y hexaclorobenceno).

La tabla siguiente recoge las normas de calidad ambiental para sustancias prioritarias y otros contaminantes, según aparece en el anexo I del Real Decreto 60/2011.

TABLA 2.1. NORMAS DE CALIDAD AMBIENTAL PARA SUSTANCIAS PRIORITARIAS Y OTROS CONTAMINANTES (ARTÍCULO 7 Y ANEXO I REAL DECRETO 60/2011)

Parte A: Normas de Calidad Ambiental (NCA)

MA: media anual; CMA: concentración máxima admisible; Unidades: $\mu\text{g/L}$

Nº	Nombre de la sustancia	Nº CAS ^(a)	NCA-MA ^(b)	NCA-MA ^(b)	NCA-CMA ^(d)	NCA-CMA ^(d)
			Aguas superficiales continentales ^(c)	Otras aguas superficiales	Aguas superficiales continentales ^(c)	Otras aguas superficiales
1	Alacloro	15972-60-8	0,3	0,3	0,7	0,7
2	* Antraceno	120-12-7	0,1	0,1	0,4	0,4
3	Atrazina	1912-24-9	0,6	0,6	2,0	2,0
4	Benceno	71-43-2	10	8	50	50
5	* Difeníléteres bromados (Pentabromodifeniléter; congéneres nº 28, 47, 99, 100, 153 y 154) ^(e)	32534-81-9	0,0005	0,0002	no aplicable	no aplicable
6	* Cadmio y sus compuestos (en función de las clases de dureza del agua) ^(f)	7440-43-9	≤0,08 (Clase 1) 0,08 (Clase 2) 0,09 (Clase 3) 0,15 (Clase 4) 0,25 (Clase 5)	0,2	≤0,45 (Clase 1) 0,45 (Clase 2) 0,6 (Clase 3) 0,9 (Clase 4) 1,5 (Clase 5)	≤0,45 (Clase 1) 0,45 (Clase 2) 0,6 (Clase 3) 0,9 (Clase 4) 1,5 (Clase 5)
6 bis	Tetracloruro de carbono ^(g)	56-23-5	12	12	no aplicable	no aplicable
7	* Cloroalcanos C ₁₀ -C ₁₃	85535-84-8	0,4	0,4	1,4	1,4
8	Clorfenvinfos	470-90-6	0,1	0,1	0,3	0,3
9	Clorpirifós (Clorpirifós etil)	2921-88-2	0,03	0,03	0,1	0,1
9 bis	Plaguicidas de tipo ciclodieno Aldrín ^(g) Dieldrín ^(g) Endrín ^(g) Isodrín ^(g)	309-00-2 60-57-1 72-20-8 465-73-6	Σ = 0,01	Σ = 0,005	no aplicable	no aplicable
9 ter	DDT total ^{(g)(h)} p,p'-DDT ^(g)	no aplicable 50-29-3	0,025 0,01	0,025 0,01	no aplicable no aplicable	no aplicable no aplicable
10	1,2 dicloroetano	107-06-2	10	10	no aplicable	no aplicable
11	Diclorometano	75-09-2	20	20	no aplicable	no aplicable
12	Di(2-etilhexil)ftalato (DEHP)	117-81-7	1,3	1,3	no aplicable	no aplicable
13	Diurón	330-54-1	0,2	0,2	1,8	1,8
14	* Endosulfán	115-29-7	0,005	0,0005	0,01	0,004
15	Fluoranteno ^(k)	206-44-0	0,1	0,1	1	1
16	* Hexaclorobenceno	118-74-1	0,01 ⁽ⁱ⁾	0,01 ⁽ⁱ⁾	0,05	0,05
17	* Hexaclorobutadieno	87-68-3	0,1 ⁽ⁱ⁾	0,1 ⁽ⁱ⁾	0,6	0,6
18	* Hexaclorociclohexano	608-73-1	0,02	0,002	0,04	0,02
19	Isoproturón	34123-59-6	0,3	0,3	1,0	1,0
20	Plomo y sus compuestos	7439-92-1	7,2	7,2	no aplicable	no aplicable
21	* Mercurio y sus compuestos	7439-97-6	0,05 ⁽ⁱ⁾	0,05 ⁽ⁱ⁾	0,07	0,07
22	Naftaleno	91-20-3	2,4	1,2	no aplicable	no aplicable
23	Níquel y sus compuestos	7440-02-0	20	20	no aplicable	no aplicable
24	* Nonilfenol * 4-Nonilfenol	25154-52-3 104-40-5	0,3 0,3	0,3 0,3	2 2	2 2
25	Octilfenol ((4-(1,1,3,3-tetrametilbutil)fenol))	140-66-9	0,1	0,01	no aplicable	no aplicable
26	* Pentaclorobenceno	608-93-5	0,007	0,0007	no aplicable	no aplicable
27	Pentaclorofenol	87-86-5	0,4	0,4	1	1
28	* Hidrocarburos aromáticos policíclicos (HAP) ^(j)	no aplicable	no aplicable	no aplicable	no aplicable	no aplicable
	* Benzo(a)pireno	50-32-8	0,05	0,05	0,1	0,1
	* Benzo(b)fluoranteno	205-99-2	Σ = 0,03	Σ = 0,03	no aplicable	no aplicable
	* Benzo(k)fluoranteno	207-08-9				
	* Benzo(g,h,i)perileno	191-24-2				
* Indeno(1,2,3-cd)pireno	193-39-5	Σ = 0,002	Σ = 0,002	no aplicable	no aplicable	
29	Simazina	122-34-9	1	1	4	4
29 bis	Tetracloroetileno ^(g)	127-18-4	10	10	no aplicable	no aplicable
29 ter	Tricloroetileno ^(g)	79-01-6	10	10	no aplicable	no aplicable
30	* Compuestos de tributilestaño (catión de tributilestaño)	36643-28-4	0,0002	0,0002	0,0015	0,0015
31	Triclorobencenos	12002-48-1	0,4	0,4	no aplicable	no aplicable
32	Triclorometano	67-66-3	2,5	2,5	no aplicable	no aplicable
33	Trifluralina	1582-09-08	0,03	0,03	no aplicable	no aplicable

Nº	Nombre de la sustancia	Nº CAS ^(a)	NCA BIOTA µg/Kg peso húmedo
21	* Mercurio y sus compuestos	7439-97-6	20
16	* Hexaclorobenceno	118-74-1	10
17	* Hexaclorobutadieno	87-68-3	55

* Identificada como sustancia peligrosa prioritaria.

(a) CAS: Chemical Abstracts Service

(b) Este parámetro es la norma de calidad ambiental expresada como valor medio anual (NCA-MA). Salvo que se especifique otra cosa, se aplica a la concentración total de todos los isómeros.

(c) Las aguas superficiales continentales incluyen los ríos y lagos y las masas de agua artificiales o muy modificadas conexas.

(d) Este parámetro es la norma de calidad ambiental expresada como concentración máxima admisible (NCA-CMA). Cuando en NCA-MA se indica <<no aplicable>>, se considera que los valores NCA-MA protegen contra los picos de contaminación a corto plazo en el caso de los vertidos continuos, ya que son significativamente inferiores a los valores calculados sobre la base de la toxicidad aguda.

(e) Por lo que respecta al grupo de sustancias prioritarias incluidas en los difeniléteres bromados (número 5), se establece una NCA sólo para los congéneres números 28, 47, 99, 100, 153 y 154.

(f) Por lo que respecta al cadmio y sus compuestos (número 6), los valores de la NCA varían en función de la dureza del agua con arreglo a cinco categorías (Clase 1: < 40 mg/ CaCO₃/l, Clase 2: de 40 a < 50 mg/ CaCO₃/l, Clase 3: de 50 a < 100 mg/ CaCO₃/l, Clase 4: de 100 a < 200 mg/ CaCO₃/l y Clase 5: ≥ 200 mg/ CaCO₃/l).

(g) Esta sustancia no es una sustancia prioritaria sino uno de los <<otros contaminantes>> para los cuales las NCA son idénticas a las establecidas en la legislación aplicable antes de la aprobación de la Directiva 2008/105/CE.

(h) El DDT total incluye la suma de los isómeros 1,1,1-tricloro-2,2-bis-(p-clorofenil)-etano (nº CAS 50-29-3; nº UE 200-024-3); 1,1,1-tricloro-2-(o-clorofenil)-2-(p-clorofenil)-etano (nº CAS 789-02-6; nº UE 212-332-5); 1,1-dicloro-2,2-bis-(p-clorofenil)-etileno (nº CAS 72-55-9; nº UE 200-784-6); y 1,1-dicloro-2,2-bis-(p-clorofenil)-etano (nº CAS 72-54-8; nº UE 200-783-0).

(i) Si el órgano competente de cada Demarcación Hidrográfica no aplica la NCA en la biota, introducirá una NCA más estricta para las aguas a fin de alcanzar los mismos niveles de protección que la NCA para la biota que figuran en el artículo 7, apartado 1 del presente real decreto. El Ministerio de Medio Ambiente, y Medio Rural y Marino notificará a la Comisión y a los demás Estados miembros, a través del Comité a que se refiere el artículo 21 de la Directiva 2000/60/CE del Parlamento Europeo y del Consejo, de 23 de octubre de 2000, las razones y el fundamento que les ha llevado a adoptar este planteamiento, la NCA alternativa, y las categorías de aguas superficiales a las que se aplicarán.

(j) En el grupo de sustancias prioritarias incluidas en los hidrocarburos aromáticos policíclicos (HAP) (número 28), son aplicables todas y cada una de las NCA, es decir, tienen que cumplirse la NCA para el benzo(a)pireno, la NCA para la suma de benzo(b)fluoranteno y benzo(k)fluoranteno, así como la NCA para la suma de benzo(g,h,i)perileno y de indeno(1,2,3-cd)pireno.

(k) El fluoranteno figura en la lista como indicador de otros hidrocarburos aromáticos policíclicos más peligrosos.

Parte B: Aplicación de las normas de calidad ambiental establecidas en la parte A

1. Columnas 4 y 5 del cuadro: Una masa de agua superficial cumple la NCA-MA cuando la media aritmética de las concentraciones medidas distintas veces durante el año, en cada punto de control representativo de la masa de agua, no excede de la norma.

El cálculo de la media aritmética, el método de análisis empleado y, cuando no se disponga de un método de análisis adecuado que reúna los criterios mínimos de realización, el modo de aplicación de la NCA deberá ajustarse a los actos de ejecución por los que se adopten especificaciones técnicas para el control técnico y la calidad de los resultados analíticos, en particular las recogidas en el anexo V.

2. Columnas 6 y 7 del cuadro: una masa de agua superficial cumple la NCA-CMA cuando la concentración medida en cualquier punto de control representativo de la masa de agua no supera la norma.

No obstante, los órganos competentes podrán adoptar métodos estadísticos como el cálculo por percentiles para garantizar un nivel aceptable de confianza y precisión en la determinación del cumplimiento de las NCA-MA.

3. Con excepción del cadmio, plomo, mercurio y níquel (en lo sucesivo denominados <<metales>>), las NCA establecidas se expresan como concentraciones totales en toda la muestra de agua. En el caso de los metales, la NCA se refiere a la concentración disuelta, es decir, en la fase disuelta de una muestra de agua obtenida por filtración a través de membrana de 0,45 µm o cualquier otro pretratamiento equivalente.

Al cotejar los resultados de las redes de seguimiento con la NCA, se podrá tener en cuenta:

a) Las concentraciones de fondo naturales de metales y sus compuestos, en caso de que impidan cumplir el valor fijado por la NCA, y

b) La dureza, el pH u otros parámetros de calidad del agua que afecten a la biodisponibilidad de los metales.

4. Cuando los órganos competentes opten por aplicar NCA en sedimento o biota en desarrollo del artículo 7, serán de aplicación los puntos 1 y 2 del presente apartado.

5. El Ministerio de Medio Ambiente, y Medio Rural y Marino, en aras de la estandarización y comparabilidad de los resultados, podrá elaborar guías metodológicas en las que se especifiquen y desarrollen los procedimientos de aplicación de las NCAs establecidas en el apartado A del presente anexo I.

Se considera que una masa de agua no alcanza el buen estado químico cuando en cualquiera de los puntos de muestreo utilizados para evaluar su calidad, se da alguna de las condiciones siguientes:

- la media aritmética de las concentraciones medidas distintas veces durante el año en cada punto de muestreo supere la NCA-MA¹.
- algún valor puntual esté por encima de la NCA-CMA,
- o si se supera alguna de las NCA para la biota.

2.2.1. INCUMPLIMIENTOS DE LAS NORMAS DE CALIDAD AMBIENTAL

A continuación se analizan para el trimestre los resultados analíticos que suponen o pueden suponer (también se va a alertar, y se van a considerar como que no alcanzan el buen estado químico en la tabla 2.2, de aquellos valores que en caso de repetirse pueden provocar la superación de las normas por el criterio de la concentración media anual) un incumplimiento de las normas de calidad ambiental fijadas por el Real Decreto 60/2011 para las sustancias prioritarias y otros contaminantes.

A la hora de explicar los incumplimientos se va a utilizar la siguiente nomenclatura, incluida en el Real Decreto 60/2011:

- NCA-CMA: norma de calidad ambiental, expresada como concentración máxima admisible.
- NCA-MA: norma de calidad ambiental, expresada como concentración media anual.

0179 – Zadorra / Vitoria - Trespuentes

Diclorometano. NCA-MA: 20 µg/L. NCA-CMA: no aplicable

Se ha superado la NCA-MA en el muestreo del 15 de octubre (47 µg/L). De los cuatro promedios anuales obtenidos desde 2009 hasta 2012 no se ha superado la NCA-MA en ninguno de ellos.

De acuerdo con los incumplimientos a las normas de calidad detallados anteriormente, se considera que las masas de agua que se presentan en la siguiente tabla no alcanzan el buen estado químico, según los resultados correspondientes al trimestre objeto del informe. **(A nivel del informe trimestral, la superación puntual de los valores NCA-MA se señalan como incumplimiento con objeto de alertar).**

¹ Para el cálculo de la media anual, se aplica el criterio recogido en el anexo V del RD 60/2011:

- Para calcular la concentración media anual, cada uno de los valores por debajo de límite de cuantificación (LC) se transforma en la mitad del LC del método utilizado en la determinación.
- Si un valor medio calculado es inferior a los LC, el valor se considerará <<inferior al LC>>.
- Para calcular la concentración media anual de un parámetro suma, los valores por debajo del LC se transformarán en cero.
- En los casos en los que el LC sea superior a la NCA fijada en la Directiva 2008/105/CE, no se considerará para el estudio del estado químico, y únicamente se tendrán en cuenta aquellos resultados superiores al LC.

TABLA 2.2. MASAS DE AGUA QUE NO ALCANZAN EL BUEN ESTADO QUÍMICO

El significado de las columnas es el siguiente:

- **Masa de agua:** código y toponimia de la masa de agua clasificada en mal estado químico.
- **Riesgo:** riesgo (de no alcanzar el buen estado) asignado a la masa de agua (AL: alto, ME: medio, BA: bajo, EE: en estudio, NU: Nulo)
- **Punto de muestreo:** código y toponimia del punto de muestreo para el que se han obtenido los resultados desfavorables.
- **Control operativo:** se señala con el símbolo <<X>> si el punto de muestreo está incluido en los planes de control operativo. Con el símbolo <<o>> si el punto de muestreo no está incluido en los planes de control operativo, pero en la masa de agua existe otro punto que sí lo está. La celda en blanco indica que en la masa de agua no se realiza control operativo.

Masa de agua	Riesgo	Punto de muestreo	Control operativo
249 – Río Zadorra desde el río Zayas hasta las surgencias de Nanclares (incluye río Oca).	AL	179 – Zadorra / Vitoria - Trespuentes	X

Una masa fluvial no alcanza el buen estado químico en este trimestre.

Se considera conveniente insistir que un diagnóstico desfavorable en este informe no supone que en el informe de situación anual el diagnóstico deba ser del mismo tipo.

El objetivo buscado en la emisión de diagnósticos con resultados parciales, como son los disponibles en el trimestre, es la detección y notificación de incumplimientos de calidad, para poder diseñar las actuaciones más convenientes de cara a la mejora de la calidad (la CHE dispone además de unos procedimientos de alerta rápidos, de modo que cuando se supera un valor límite en cualquier analítica, se da aviso a los responsables de calidad, y en caso de afectar a sistemas de abastecimiento, a sus titulares y al departamento de Sanidad de la comunidad autónoma correspondiente).

Los resultados obtenidos se resumen en el siguiente cuadro:

Nº de MAS fluviales definidas en la cuenca del Ebro: 642		
	Nº de MAS	% sobre total
Totales	642	100%
No alcanzan el buen estado químico	1	0,16%

2.3. ESTADO ECOLÓGICO. CONDICIONES FÍSICO-QUÍMICAS

La determinación del estado ecológico es una operación que requiere, principalmente, la disponibilidad de **indicadores biológicos**, seleccionados de modo que sean sensibles a las distintas presiones antropogénicas a las que está sometida una masa de agua superficial.

Además de los indicadores biológicos, entran a formar parte del procedimiento de cálculo los indicadores hidromorfológicos y los físico-químicos.

El procedimiento aceptado para la determinación del estado ecológico de una masa de agua, establecido en la guía REFCOND², señala que una masa de agua no puede ser catalogada en buen estado si las condiciones físico-químicas no alcanzan una situación que asegure el buen comportamiento de los ecosistemas.

Las condiciones físico-químicas asimismo intervienen en el cálculo del estado de las masas de agua con la componente del llamado “estado químico”, para el que se evalúan los incumplimientos sobre la normativa vigente (sustancias prioritarias y otros contaminantes, establecidos en el Real Decreto 60/2011).

La DMA establece, en su anexo V, entre los indicadores químicos y físico-químicos que afectan a los indicadores biológicos, los siguientes:

- Generales
 - Condiciones térmicas
 - Condiciones de oxigenación
 - Salinidad
 - Estado de acidificación
 - Condiciones en cuanto a nutrientes
- Contaminantes específicos
 - Contaminación producida por todas las sustancias prioritarias cuyo vertido en la masa de agua se haya observado
 - Contaminación producida por otras sustancias cuyo vertido en cantidades significativas en la masa de agua se haya observado

Los trabajos de estudio realizados para establecer indicadores y sus límites se han realizado teniendo en cuenta el siguiente principio:

Si en un ciclo hidrológico, por lo general anual, se incumple alguna de las condiciones fijadas para los distintos indicadores seleccionados, se estima que existe o puede existir riesgo de que a corto o medio plazo se deterioren las condiciones que permitan un correcto funcionamiento de los ecosistemas.

En diversos trabajos realizados por la CHE, en los años 2007 y 2008 se seleccionaron unos parámetros indicadores, fijando valores límite para determinados parámetros físico-químicos, indicadores de las condiciones que establece la DMA (condiciones térmicas, de oxigenación, salinidad, estado de acidificación y condiciones en cuanto a nutrientes).

2 Guidance on establishing reference conditions and ecological status class boundaries for inland surface waters. Final version 7.0, 2003-03-05-CIS-WFD

Por otra parte, las masas de agua han sido clasificadas según su Riesgo de no alcanzar el buen estado, utilizando resultados de diversos estudios (Análisis de Presiones e Impactos, Control de Investigación, etc.).

A la hora de la evaluación de los resultados, se va a incidir especialmente en el estudio de los diagnósticos desfavorables obtenidos en aquellas masas que se han considerado en situación de **Riesgo bajo**. Dichas situaciones deben llevar a un seguimiento más cercano de la calidad en esas masas de agua, estudiando detenidamente las presiones del entorno, y la llegada de resultados de apoyo (biológicos y físico-químicos), que confirmen la afección a la masa o que la descarten como una incidencia puntual.

Un factor importante a tener en cuenta en el momento de analizar los resultados, desde el punto de vista de número de masas de agua con resultados desfavorables, es el criterio por el que se establecen los puntos de control: para el control operativo se muestrean todas las masas de agua consideradas en riesgo alto o medio de no alcanzar el buen estado, mientras que las masas de agua en riesgo bajo son muestreadas dentro del control de vigilancia, pero no en su totalidad, sino que se aplican criterios de distribución espacial, que intentan que la representatividad sea elevada.

2.3.1. INDICADORES SELECCIONADOS Y UMBRALES ESTABLECIDOS

Como indicador de las **condiciones térmicas**, se ha considerado que la selección de la temperatura del agua presenta serios inconvenientes a la hora de elegir los umbrales a aplicar, teniendo que realizar para su establecimiento ajustes con criterios más allá de la tipología. Se ha considerado que el estudio de dichos ajustes escapaba del alcance del presente informe, y se han dejado estas condiciones fuera de la evaluación.

Como indicador de las **condiciones de oxigenación** se ha seleccionado el **oxígeno disuelto**, expresado en concentración. Las aguas de los ríos de la cuenca del Ebro, presentan, por lo general buenas condiciones de oxigenación, y son pocos puntos los que presentan puntualmente déficit de oxígeno. Estos puntos suelen encuadrarse en una de estas tres situaciones:

- Puntos situados inmediatamente aguas abajo de embalses en los que se produce estratificación y condiciones anóxicas en las capas bajas. Vertidos de las capas bajas del embalse en temporada de estratificación producen aguas en condiciones de déficit de oxígeno.
- Puntos ubicados en tramos con muy bajo caudal, bien por el régimen natural del cauce, bien por detracciones excesivas. Se pueden encontrar zonas con encharcamientos o baja circulación, en las que se lleguen a producir situaciones de déficit de oxígeno.
- Puntos de muestreo situados aguas abajo de importantes focos de contaminación orgánica.

Como indicador de la **salinidad** se ha seleccionado la **conductividad**. Los umbrales máximos aplicados se hacen depender de la tipología de la masa de agua, y se adoptan los límites establecidos en la IPH³. En ciertos casos, por condiciones geológicas especiales, que afectan a una masa de agua concreta, se contemplan excepciones para este parámetro.

³ Instrucción de Planificación Hidrológica, aprobada por la Orden ARM/2656/2008, de 10 de septiembre.

Como indicador del **estado de acidificación** se ha seleccionado el **pH**. Aunque las aguas de la cuenca del Ebro están, por lo general, fuertemente tamponadas, y rara vez se detectan problemas relacionados con el estado de acidificación, se ha considerado conveniente incluir la evaluación de este parámetro. Los umbrales máximos aplicados se hacen depender de la tipología de la masa de agua, y se adoptan los límites establecidos en la IPH.

Como indicadores de las **condiciones en cuanto a nutrientes** se han seleccionado los **nitratos**, los **fosfatos** y el **fósforo total**. Nitratos y fosfatos representan las especies más oxidadas y abundantes del nitrógeno y fósforo en el agua. El fósforo total es un parámetro que presenta resultados muy comparables a los fosfatos, salvo en condiciones de contaminación orgánica reciente, en que los resultados del fósforo total son más elevados, debido a que las especies menos oxidadas alcanzan concentraciones significativas. Otros parámetros relacionados con el nitrógeno, como el amonio y los nitritos no se han incluido en este tipo de indicadores, ya que, al tratarse de especies en estados de oxidación intermedios, se considera más adecuado considerarlos como indicadores de condiciones de oxigenación deficiente o de contaminación orgánica reciente.

En el apartado que el anexo V de la DMA deja abierto como **contaminación producida por otras sustancias**, se han incluido tres indicadores, que se consideran de contaminación orgánica reciente: la **demanda química de oxígeno (DQO)**, el **amonio** y los **nitritos**.

Además se incluyen las sustancias preferentes incluidas en el Anexo II del Real Decreto 60/2011.

No se incluye la evaluación de la **contaminación producida por las sustancias prioritarias**, que ya se ha considerado en el cálculo del **estado químico**.

Los umbrales utilizados para el diagnóstico según los indicadores físico-químicos son los siguientes:

TABLA 2.3. UMBRALES PARA EL DIAGNÓSTICO DEL ESTADO ECOLÓGICO SEGÚN LOS INDICADORES FÍSICO-QUÍMICOS

Indicadores con umbrales independientes del tipo de masa de agua

Parámetro	Cálculo	Límite MB-B	Límite B-Mo
Nitratos (mg/L NO ₃)	Promedio anual	10	20
Fosfatos (mg/L PO ₄)	Promedio anual	0,15	0,30
Fósforo total (mg/L P)	Promedio anual	0,06	0,12
Oxígeno disuelto (mg/L O ₂)	Mínimo anual	> 7	> 5
Amonio total (mg/L NH ₄)	Promedio anual	0,25	0,40
Nitritos (mg/L NO ₂)	Promedio anual	0,10	0,15
Demanda química de oxígeno (mg/L O ₂)	Promedio anual	10	15

Indicadores con umbrales independientes del tipo de masa de agua (sustancias preferentes incluidas en el Anexo II del Real Decreto 60/2011)

Sustancia	Cálculo ⁽¹⁾	Límite B-Mo (µg/L)	Sustancia	Cálculo ⁽¹⁾	Límite B-Mo (µg/L)
Clorobenceno	Promedio anual	20	Cianuros totales	Promedio anual	40
Diclorobenceno (suma isómeros o, m y p)	Promedio anual	20	Fluoruros	Promedio anual	1700
Etilbenceno	Promedio anual	30	Arsénico total	Promedio anual	50
Metolacoloro	Promedio anual	1	Cromo total disuelto	Promedio anual	50 ⁽²⁾
Terbutilazina	Promedio anual	1	Selenio disuelto	Promedio anual	1
Tolueno	Promedio anual	50	Cobre disuelto	Promedio anual	⁽³⁾
1,1,1-Tricloroetano	Promedio anual	100	Zinc total	Promedio anual	⁽³⁾
Xileno (suma isómeros o, m y p)	Promedio anual	30			

(1) Los límites se refieren al Valor medio anual.

(2) 5 µg/L como cromo VI

(3) Los objetivos de calidad para estas sustancias dependen de la dureza del agua, que se determinará por complejometría con EDTA. Son los siguientes:

Parámetro	Dureza del agua (mg/L CaCO ₃)			
	< 10	10-50	50-100	> 100
Cobre disuelto (µg/L)	5	22	40	120
Zinc total (µg/L)	30	200	300	500

Indicadores con umbrales que se hacen depender del tipo de masa de agua

Tipo *	Parámetro **	Límite MB-B	Límite B-Mo
109 Ríos mineralizados de baja montaña mediterránea	Oxígeno (mg/l)	> 7,6	> 6,7
	Conductividad ($\mu S/cm$)	1000	1500
	pH	7,3 - 8,9	6,5 - 9
111 Ríos de montaña mediterránea silíceas	Oxígeno (mg/l)	> 8,5	> 7,5
	Conductividad ($\mu S/cm$)	250	400
	pH	7,3 - 8,9	6,5 - 9
112 Ríos de montaña mediterránea calcárea	Oxígeno (mg/l)	> 8,2	> 7,2
	Conductividad ($\mu S/cm$)	1000	1500
	pH	7,4 - 9	6,5 - 9
126 Ríos de montaña húmeda calcárea	Oxígeno (mg/l)	> 7,4	> 6,6
	Conductividad ($\mu S/cm$)	400	600
	pH	7,4 - 9	6,5 - 9
127 Ríos de alta montaña	Oxígeno (mg/l)	> 7,9	> 7
	Conductividad ($\mu S/cm$)	200	300
	pH	6,7 - 8,3	6 - 9

* En los tipos 115, 116 y 117 no se han establecido valores límite. A nivel de aproximación y de forma provisional, se utilizan para el diagnóstico del estado ecológico las mismas condiciones que las asignadas para el tipo 112.

** El cálculo realizado es el promedio anual

2.3.2. EVALUACIÓN DE LAS CONDICIONES FÍSICO-QUÍMICAS DEL ESTADO ECOLÓGICO

Con los resultados disponibles en el trimestre, se realiza la evaluación de las condiciones físico-químicas del estado ecológico. El objetivo principal es detectar de forma temprana masas de agua cuyos resultados son desfavorables, por lo que únicamente se muestran en las tablas los puntos y las masas de agua con resultado de estado inferior a bueno.

Es necesario destacar que no se está hablando de la evaluación del estado ecológico, sino tan sólo de las condiciones físico-químicas. El componente principal para el cálculo del estado ecológico son los indicadores biológicos.

Las condiciones físico-químicas sirven como apoyo de los indicadores biológicos, aparte de permitir alertar de situaciones que pueden hacer que éstos se vean afectados a corto o medio plazo (ver explicación al inicio del apartado 2.3).

Para cada uno de los indicadores, se realiza el diagnóstico en las categorías “muy bueno”, “bueno” o “moderado”. El resultado final corresponde al peor de los resultados individuales de cada indicador.

La tabla 2.4 muestra el detalle de los resultados obtenidos en los puntos de muestreo con diagnóstico inferior a bueno. **En esta tabla NO se incluyen los diagnósticos de cumplimiento relativos a las sustancias preferentes incluidas en el anexo II del Real Decreto 60/2011.** El ejercicio de cumplimiento para estas sustancias se realiza aparte.

TABLA 2.4. RESULTADOS OBTENIDOS EN LOS PUNTOS DE MUESTREO EN LOS CUALES LAS CONDICIONES FÍSICO-QUÍMICAS PARA EL CÁLCULO DEL ESTADO ECOLÓGICO ARROJAN DIAGNÓSTICO INFERIOR A BUENO

El significado de las columnas es el siguiente:

- **Punto:** código y toponimia del punto de muestreo para el que se han obtenido los resultados desfavorables. Para las siguientes columnas, el color del fondo indica el diagnóstico para cada uno de los parámetros:
 - **Muy bueno:** Azul
 - **Bueno:** Verde
 - **Moderado:** amarillo
 - **Excepción:** gris
- **COND Prom:** Promedio de los valores medidos para la conductividad ($\mu\text{S}/\text{cm}$ a 20°C).
- **DQOD Prom:** Promedio de los valores medidos para la demanda química de oxígeno ($\text{mg}/\text{L O}_2$).
- **NH4 Prom:** Promedio de los valores medidos para el amonio total ($\text{mg}/\text{L NH}_4$).
- **NO2 Prom:** Promedio de los valores medidos para los nitritos ($\text{mg}/\text{L NO}_2$).
- **NO3 Prom:** Promedio de los valores medidos para los nitratos ($\text{mg}/\text{L NO}_3$).
- **O2 MÍN:** Mínimo de los valores medidos para el oxígeno disuelto ($\text{mg}/\text{L O}_2$).
- **O2 Prom:** Promedio de los valores medidos para el oxígeno disuelto ($\text{mg}/\text{L O}_2$).
- **P_TOT Prom:** Promedio de los valores medidos para el fósforo total ($\text{mg}/\text{L P}$).
- **PH Prom:** Promedio de los valores medidos para el pH.
- **PO4 Prom:** Promedio de los valores medidos para los fosfatos ($\text{mg}/\text{L PO}_4$).

A la hora del cálculo de los promedios, los resultados inferiores al límite de cuantificación se computan como la mitad de dicho límite. Las casillas en blanco indican que no se han realizado determinaciones del parámetro.

Punto	COND Prom	DQOD Prom	NH4 Prom	NO2 Prom	NO3 Prom	O2 MÍN	O2 Prom	P_TOT Prom	PH Prom	PO4 Prom
1149-FQ - Ebro / Reinosa (FQ)	340,	8,8	0,065	0,023	7,	10,9	10,9	0,15	7,9	0,27
2132-FQ - Virga / Cabañas de Virtus (FQ)	250,	37,5	0,065	0,022	0,5	7,8	7,8	0,025	7,5	0,11
0578-FQ - Ebro / Miranda (Aguas arriba) (FQ)	345,	5,	0,06	0,025	3,4	10,1	10,1	0,43	8,2	0,05
3022-FQ - Zamaca / Ollauri (FQ)	1152,	10,7	0,065	0,045	109,	8,7	8,7	0,08	7,9	0,07
0571-FQ - Ebro / Logroño - Varea (FQ)	428,	11,9	0,26	0,08	7,6	9,8	9,8	0,2	8,	0,22
1157-FQ - Ebro / Mendavia (FQ)	1007,667	5,	0,05	0,025	8,3	8,8	9,867	0,15	8,133	0,4
0120-FQ - Ebro / Lodosa (FQ)	794,	7,1	0,065	0,044	10,7	8,6	10,05	0,2	8,2	0,233
3027-FQ - Ebro / Azagra (ag.abajo río Cidacos) (FQ)	828,333	2,5	0,065	0,032	10,9	8,4	9,8	0,16	8,1	0,39
0162-FQ - Ebro / Pignatelli (FQ)	913,667	5,367	0,065	0,04	12,967	8,1	10,533	0,18	8,167	0,112
0657-FQ - Ebro / Zaragoza - Almozara (FQ)	1559,	9,7	0,065	0,053	19,2	8,1	8,1	0,07	7,9	0,025
1295-FQ - Ebro / El Burgo de Ebro (FQ)	1763,	2,5	1,04	0,35	20,	9,1	9,1	0,1	7,8	0,23
0211-FQ - Ebro / Presa Pina (FQ)	1458,	2,5	0,57	0,288	19,6	7,6	9,443	0,13	7,8	0,22
0592-FQ - Ebro / Pina de Ebro (FQ)	1787,	2,5	0,4	0,492	19,5	10,2	10,2	0,09	7,9	0,2
0231-FQ - Barranco Valcuerna / Candasnos (EA 231) (FQ)	5705,	6,5	0,065	0,031	96,35	9,8	9,8	0,074	8,125	0,025
0514-FQ - Trueba / Quintanilla de Pienza (FQ)	98,	41,6	0,065		2,1	10,9	10,9		7,9	0,09
0620-FQ - Cerneja / Agüera (FQ)	30,	69,7	0,065		1,1	11,6	11,6		7,6	0,025
0626-FQ - Trueba / Espinosa de los Monteros (FQ)	71,	19,5	0,065		0,5	11,6	11,6		7,8	0,025
0609-FQ - Salón / Villatomil (FQ)	494,		0,065		32,3	10,5	10,5		8,1	0,025
2238-FQ - Arroyo Omecillo / Salinas de Añana (FQ)	25500,	52,	0,065	0,01	17,4	12,1	12,1	0,025	8,5	0,025
2087-FQ - Oroncillo / Santa María de Ribarredonda (FQ)	1432,	6,7	0,065	0,056	34,2	11,5	11,5	0,06	8,	0,05

Ríos. Estado de las masas de agua superficiales - Estado ecológico. Condiciones físico-químicas

Punto	COND Prom	DQOD Prom	NH4 Prom	NO2 Prom	NO3 Prom	O2 Mín	O2 Prom	P_TOT Prom	PH Prom	PO4 Prom
1332-FQ - Oroncillo / Pancorbo (FQ)	1436,	5,2	0,065	0,028	38,4	11,2	11,2	0,025	8,	0,06
2215-FQ - Alegría / Matauco (FQ)	618,	5,3	0,065	0,147	29,3	11,	11,	0,025	7,9	0,09
0179-FQ - Zadorra / Vitoria - Trespuentes (FQ)	512,667	18,6	0,53	0,272	25,4	5,	8,233		7,7	1,25
0074-FQ - Zadorra / Arce - Miranda de Ebro (FQ)	590,	8,9	0,18	0,219	27,	11,4	11,4	0,15	8,	0,13
2190-FQ - Tirón / Leiva (FQ)	1889,	2,5	0,065	0,026	10,9	9,9	9,9	0,025	8,4	0,13
2095-FQ - Relachigo / Herramélluri (FQ)	856,	11,2	0,34	0,195	48,7	11,2	11,2	0,13	8,	0,09
0050-FQ - Tirón / Cuzcurrita (FQ)	1907,	2,5	0,065	0,01	18,6	9,8	9,8	0,15	8,4	0,09
0523-FQ - Najerilla / Nájera (FQ)	270,	10,2	0,065	0,041	3,7	10,3	10,3	0,43	8,	0,1
2099-FQ - Tuerto / Hormilleja (FQ)	2132,	6,9	0,43	0,242	52,8	11,6	11,6	0,18	8,2	0,43
2101-FQ - Yalde / Somalo (FQ)	818,	2,5	0,065	0,031	21,	11,3	11,3	0,07	8,2	0,025
1347-FQ - Leza / Agoncillo (FQ)	2500,	5,	0,05	0,025	10,1	11,9	11,9	0,017	8,4	0,05
1036-FQ - Linares / Espronceda (FQ)	2370,	6,3	0,065	0,04	10,4	8,7	8,7	0,025	8,2	0,025
1038-FQ - Linares / Mendavia (FQ)	3250,	7,7	0,065	0,051	29,2	8,4	8,4	0,11	8,5	0,28
1037-FQ - Linares / Torres del Río (FQ)	2500,	6,5	0,065	0,061	9,8	9,9	9,9	0,18	8,4	0,025
2102-FQ - Iruñza / Estella (FQ)	624,	23,1	0,065	0,029	26,8	10,5	10,5	0,025	8,4	0,12
2051-FQ - Ríomayor / Puente carretera Allo-Lerín (FQ)	3470,	10,1	0,065	0,01	61,8	12,3	12,3	0,22	8,5	0,46
1455-FQ - Cidacos / Yanguas E.A. 44. (FQ)	610,	2,5	0,065	0,029	0,5	10,	10,	0,025	8,4	0,05
0242-FQ - Cidacos / Autol (FQ)	1862,5	2,5	0,065	0,022	7,5	8,6	9,75	0,025	8,3	0,025
1045-FQ - Aragón / Candanchú - Puente de Santa Cristina (FQ)	606,	5,	0,05	0,025	0,7	12,	12,	0,034	8,4	0,05
2140-FQ - Gas / Jaca (FQ)	522,	5,	1,48	0,2	16,2	12,3	12,3	0,61	8,4	1,83
1309-FQ - Onsella / Sangüesa (FQ)	719,	16,8	0,065	0,01	12,3	9,6	9,6	0,025	8,3	0,05
1307-FQ - Zidacos / Barasoain (FQ)	668,	2,5	0,065	0,01	69,	12,1	12,1	0,025	8,1	0,05
3015-FQ - Zidacos / Murillo el Cuende (FQ)	1608,	9,6	0,065	0,115	64,1	10,	10,	0,79	8,3	0,36
1308-FQ - Zidacos / Olite (FQ)	1074,	5,6	0,065	0,089	52,2	9,7	9,7	0,08	8,1	0,09
1315-FQ - Ulzama / Olave (FQ)	440,	6,8	0,065	0,027	2,3	8,3	8,3	0,1	8,	0,32
3001-FQ - Elorz / Pamplona (FQ)	2002,	7,6	0,065	0,096	21,4	12,	12,	0,025	8,3	0,025
2147-FQ - Juslapeña / Arazuri (FQ)	588,	5,4	0,065	0,034	24,1	12,9	12,9	0,025	8,3	0,025
0217-FQ - Arga / Ororbia (FQ)	481,	27,2	0,4	1,08	13,	9,9	10,933		8,167	1,45
0069-FQ - Arga / Etxauri (FQ)	344,	12,	0,05	0,025	9,9	10,1	10,1	0,136	8,2	0,14
2053-FQ - Robo / Obanos (FQ)	955,	2,5	0,065	0,027	61,	12,3	12,3	0,025	8,2	0,06
1422-FQ - Salado / Estenoz (FQ)	52300,	50,	0,065	0,068	15,1	12,1	12,1	0,025	8,4	0,025
0004-FQ - Arga / Funes (FQ)	492,	10,4	0,24	0,037	11,2	10,4	10,4	0,16	7,9	0,23
1191-FQ - Linares / San Pedro Manrique (FQ)	724,	2,5	0,065	0,029	26,9	8,2	8,2	0,025	8,1	0,025
1269-FQ - Añamaza / Casetas de Barnueva (FQ)	1530,	2,5	0,065	0,01	21,2	10,4	10,4	0,025	8,1	0,025
1458-FQ - Alhama / Cintruenigo E.A. 185 (FQ)	2690,	2,5	0,065	0,01	14,5	10,9	10,9	0,025	8,1	0,025
0214-FQ - Alhama / Alfaro (FQ)	2530,	6,6	0,065	0,01	16,3	12,5	12,5	0,025	8,2	0,025
1351-FQ - Val / Agreda (FQ)	761,	8,5	0,19	0,168	20,1	8,2	8,2	0,17	7,8	0,1
1252-FQ - Queiles / Novallas (FQ)	587,	5,	0,05	0,12	12,6	10,7	10,7	0,157	8,3	0,25
3000-FQ - Queiles / Aguas arriba de Tudela (FQ)	837,	5,	0,05	0,05	13,5	11,2	11,2	0,162	8,4	0,12
1350-FQ - Huecha / Mallén (FQ)	771,	5,	0,05	0,06	12,9	12,6	12,6	0,124	8,1	0,13
2054-FQ - Farasdués / Aguas abajo Embalse de San Bartolomé (FQ)	1011,	5,	0,025	0,025	24,	10,2	10,2	0,017	8,4	0,05

C.E.M.A.S. Aguas superficiales. Informe trimestral de seguimiento. 4º trimestre 2013

Punto	COND Prom	DQOD Prom	NH4 Prom	NO2 Prom	NO3 Prom	O2 Mín	O2 Prom	P_TOT Prom	PH Prom	PO4 Prom
1085-FQ - Arba de Luesia / Puente De Rivas (FQ)	630,	2,5	0,065	0,01	20,6	10,7	10,7	0,06	8,	0,06
3016-FQ - Arba de Luesia / Ejea (aguas abajo) (FQ)	808,	9,	0,065	0,139	54,2	10,6	10,6	0,08	8,1	0,025
1277-FQ - Arba de Riguel / Sádaba (FQ)	1243,	5,	0,025	0,025	20,4	10,2	10,2	0,017	8,5	0,05
0060-FQ - Arba de Luesia / Tauste (FQ)	2650,	8,7	0,065	0,068	52,6	9,6	9,6	0,08	8,3	0,05
1354-FQ - Nájima / Monreal de Ariza (FQ)	1847,	26,6	0,065	0,01	3,	9,1	9,1	0,025	8,	0,025
2104-FQ - Jalón / Alhama de Aragón (FQ)	1538,	15,6	0,15	0,036	10,5	8,4	8,4	0,05	8,1	0,025
1263-FQ - Piedra / Cimballa (FQ)	570,	2,5	0,065	0,026	25,2	8,3	8,3	0,025	8,	0,025
0042-FQ - Jiloca / Calamocha (aguas arriba, El Poyo del Cid) (FQ)	830,	6,7	0,065	0,027	24,8	8,3	8,3	0,025	8,	0,1
1358-FQ - Jiloca / Calamocha (FQ)	859,	5,	0,025	0,025	22,7	9,	9,	0,047	8,2	0,12
0244-FQ - Jiloca / Luco de Jiloca (FQ)	945,	5,	0,025	0,025	20,7	8,9	8,9	0,046	8,3	0,11
0010-FQ - Jiloca / Daroca (FQ)	955,	6,9	0,065	0,024	20,2	9,3	9,3	0,025	8,4	0,11
1411-FQ - Perejiles / Puente Antigua N-II (FQ)	1953,	5,	0,065	0,01	6,2	6,2	6,2	0,025	7,4	0,06
0009-FQ - Jalón / Huérmeda (FQ)	1253,	5,1	0,55	0,066	15,4	11,8	11,8	0,025	7,9	0,025
0586-FQ - Jalón / Sabián (FQ)	1288,	2,5	0,14	0,151	14,1	8,6	8,6	0,025	8,3	0,025
2129-FQ - Jalón / Ricla (ag. arriba) (FQ)	1148,	24,4	0,065	0,054	11,	9,8	9,8	0,05	8,4	0,025
1219-FQ - Huerva / Cerveruela (FQ)	593,	5,3	0,065	0,036	48,9	9,4	9,4	0,025	8,4	0,025
0565-FQ - Huerva / Fuente de la Junquera (FQ)	1626,	15,	0,84	0,292	15,4	6,8	9,	0,49	7,867	0,77
0216-FQ - Huerva / Zaragoza (FQ)	742,	5,	0,08	0,025	10,4	10,6	10,6	0,147	8,2	0,32
0540-FQ - Fontobal / Ayerbe (FQ)	720,		0,065	0,01	31,5	9,1	9,1	0,025	8,	0,025
2059-FQ - Sotón / Gurrea de Gállego (FQ)	1941,	2,5	0,065	0,038	18,6	11,2	11,2	0,06	7,9	0,025
0089-FQ - Gállego / Zaragoza (FQ)	1484,	23,3	0,065	0,049	10,5	8,2	8,2	0,025	7,8	0,025
0230-FQ - Barranco de La Violada / La Pardina (EA 230) (FQ)	2220,		0,143		45,133			0,203	8,	
2060-FQ - Barranco de la Violada / Zuera (aguas arriba) (FQ)	12380,	7,1	0,18	0,246	44,8	10,1	10,1	0,1	7,5	0,19
3026-FQ - Aguas Vivas / Letux (FQ)	849,	2,5	0,065	0,026	24,6	9,	9,	0,025	8,1	0,11
2017-FQ - Cámaras / Herrera de los Navarros (FQ)	666,	5,	0,025	0,025	29,9	10,4	10,4	0,017	8,	0,05
1365-FQ - Martín / Montalbán (FQ)	859,	2,5	0,065	0,01	6,4	9,7	10,5	0,16	8,3	0,17
0118-FQ - Martín / Oliete (FQ)	1050,	5,2	0,9	0,028	2,3	7,5	7,5	0,15	7,8	0,13
1368-FQ - Escuriza / Ariño (FQ)	1738,	2,5	0,065	0,01	3,	8,9	8,9	0,11	7,6	0,07
2068-FQ - Regallo / Valmuel (FQ)	2480,	13,5	0,065	0,063	22,4	9,	9,	0,025	7,9	0,025
1254-FQ - Guadalopillo / Alcorisa (FQ)	1431,	18,1	0,065	0,052	5,4	6,3	6,3	0,15	7,7	0,24
2069-FQ - Alchozasa / Alcorisa (FQ)	1007,	9,7	0,065	0,031	4,2	4,9	4,9	0,18	7,6	0,27
1238-FQ - Guadalupe / Alcañiz (aguas abajo) (FQ)	1710,	10,7	0,23	0,059	20,1	8,6	8,6	0,09	8,3	0,21
1239-FQ - Guadalupe / Caspe E.A. 99 (FQ)	1440,	7,5	0,065	0,03	2,8	6,6	6,6	0,025	8,	0,08
1096-FQ - Segre / Llivia (FQ)	196,	25,5	0,065	0,03	4,6	9,6	9,6	0,22	8,2	0,21
0544-FQ - Llobregos / Mas de Culneral (FQ)	1282,	2,5	0,065		28,3	10,1	10,1		8,3	0,025
2113-FQ - Boix / La Pineda (FQ)	651,	2,5	0,065	0,193	34,1	9,	9,	0,025	8,	0,1
1304-FQ - Sio / Balaguer E.A. 182 (FQ)	1074,	12,7	0,19	0,099	30,5	9,2	9,2	0,5	8,2	0,93
3006-FQ - Cervera / Cervera (aguas arriba) (FQ)	2660,	8,3	0,065	0,069	30,5	10,2	10,2	0,09	8,1	0,1
1119-FQ - Corp / Vilanova de la Barca (FQ)	891,	2,5	0,065	0,097	26,8	9,1	9,1	0,15	8,3	0,23

Ríos. Estado de las masas de agua superficiales - Estado ecológico. Condiciones físico-químicas

Punto	COND Prom	DQOD Prom	NH4 Prom	NO2 Prom	NO3 Prom	O2 Mín	O2 Prom	P_TOT Prom	PH Prom	PO4 Prom
0025-FQ - Segre / Serós (FQ)	467,	2,5	0,065	0,058	6,2	9,4	9,4	0,21	8,3	0,18
3024-FQ - Conqués / Gavet de la Conca (FQ)	694,	2,5	0,16	0,332	31,1	11,3	11,3	0,07	8,5	0,3
1127-FQ - Cinqueta / Salinas (FQ)	314,	2,5	0,065	0,01	1,1	9,8	9,8	0,025	8,4	0,06
0095-FQ - Vero / Barbastro (FQ)	1864,	15,	2,45	0,86	10,4	5,5	6,667		7,867	0,43
0225-FQ - Clamor Amarga / Aguas abajo de Zaidín (FQ)	3176,66	18,6	1,05	1,11	56,733	8,6	9,8	0,627	8,167	1,063
0218-FQ - Isuela / Pompenillo (FQ)	940,333	15,8	17,7	1,5	17,3	6,2	6,467	0,903	7,983	2,68
0227-FQ - Flumen / Sariñena (FQ)	1446,	8,	0,065	0,067	36,3	11,4	11,4	0,15	8,4	0,025
1288-FQ - Flumen / Barbués (FQ)	815,	11,4	0,63	0,624	22,8	9,4	9,4	0,19	8,2	0,68
0193-FQ - Alcanadre / Ballobar (EA 193) (FQ)	1101,33		0,065		35,367			0,072	8,233	
0226-FQ - Alcanadre / Ontiñena (FQ)	1021,	5,4	0,065	0,046	39,3	11,5	11,5	0,07	8,4	0,025
3020-FQ - Tastavins / desembocadura - Valderrobres (FQ)	575,	2,5	0,065	0,082	55,2	10,9	10,9	0,025	8,4	0,025
0176-FQ - Matarraña / Nonaspe (FQ)	1112,	11,3	0,065	0,042	5,1	5,9	5,9	0,025	7,9	0,025

Se ha obtenido diagnóstico inferior a bueno para las condiciones físico-químicas del estado ecológico (condiciones generales) en **112** puntos de muestreo.

En lo relativo a **los objetivos de calidad para las sustancias preferentes incluidas en el anexo II del Real Decreto 60/2011** (ver tabla 2.3), en el trimestre objeto del informe **no** se ha detectado el incumplimiento de los objetivos de calidad en ningún punto de muestreo.

Los resultados obtenidos se pueden resumir en los siguientes cuadros:

Nº de puntos que han resultado en estado ecológico inferior a bueno

- 112 de un total de 358 con diagnóstico (31,3%).

Nº de puntos en que cada indicador ha resultado en diag. inferior a bueno

- Conductividad28 25%
- DQO 18 16,1%
- Amonio 12 10,7%
- Nitritos 19 16,9%
- Nitratos.....53 47,3%
- Oxígeno7 6,25%
- pH.....0 0%
- Fósforo total.....38 23,9%
- Fosfatos 16 14,3%
- Sustancias preferentes.....0 0%

Porcentajes calculados sobre el número de puntos con diagnóstico inferior a bueno (112)

Nº de puntos en que cada indicador ha condicionado el diag. inferior a bueno

- Conductividad 12 10,7%
- DQO 11 9,8%
- Amonio 1 0,89%
- Nitritos 1 0,89%
- Nitratos.....31 27,7%
- Oxígeno3 2,7%
- pH.....0 0%
- Fósforo total o fosfatos 12 16,07%
- Sustancias preferentes0 0%

En el resto de los incumplimientos: 35 (31,25%) concurre diagnóstico inferior a bueno para más de un indicador.

Porcentajes calculados sobre el número de puntos con diagnóstico inferior a bueno (112)

El siguiente paso es extrapolar los resultados del diagnóstico a las MAS. El diagnóstico asignado a cada MAS será el correspondiente al peor entre los puntos que a ella están asociados.

En la siguiente tabla se muestran las **110 MAS** en que el diagnóstico ha sido inferior a bueno.

TABLA 2.5. MASAS DE AGUA SUPERFICIALES FLUVIALES EN LAS CUALES LAS CONDICIONES FÍSICO-QUÍMICAS PARA EL CÁLCULO DEL ESTADO ECOLÓGICO ARROJAN DIAGNÓSTICO PEOR QUE BUENO

El significado de las columnas es el siguiente:

- **MAS:** Código y descripción de la masa de agua superficial.
- **Ries.:** riesgo (de no alcanzar el buen estado) asignado a la masa de agua (ALTO, MEDIO, BAJO O NULO)
- **Nat.:** naturaleza de la masa de agua. 1 si la masa es considerada como natural; 2 (sombreadas en gris) si se ha considerado como muy modificada.

MAS	Ries.	Nat.
465 – Río Ebro desde su nacimiento hasta la cola del Embalse del Ebro (incluye ríos Izarilla y Marlantes).	BAJO	1
466 – Río Virga desde su nacimiento hasta su entrada en el Embalse del Ebro.	MEDIO	1
956 - Río Ebro desde la presa de Puentelarrá hasta el inicio del tramo modificado de Miranda de Ebro.	MEDIO	1
402 - Río Ebro desde el inicio del tramo modificado de Miranda de Ebro hasta el río Oroncillo.	MEDIO	1
268 – Río Zamaca desde su nacimiento hasta su desembocadura en el río Ebro.	MEDIO	1
411 – Río Ebro desde el río Iregua hasta el río Leza.	MEDIO	1
412 - Río Ebro desde el río Leza hasta el río Linares (tramo canalizado).	MEDIO	
413 – Río Ebro desde el río Linares (tramo canalizado) hasta el río Ega I.	MEDIO	1
416 – Río Ebro desde el río Cidacos hasta el río Aragón.	MEDIO	1
449 – Río Ebro desde el río Queiles hasta el río Huecha.	MEDIO	1
452 – Río Ebro desde el río Jalón hasta el río Huerva.	MEDIO	1
453 – Río Ebro desde el río Huerva hasta el río Gállego.	ALTO	1
454 – Río Ebro desde el río Gállego hasta el río Ginel.	ALTO	1
455 – Río Ebro desde el río Ginel hasta el río Aguas Vivas.	ALTO	1
146 – Barranco de la Valcuerna desde su nacimiento hasta su entrada en el embalse de Mequinenza.	MEDIO	2
477 – Río Trueba desde su nacimiento hasta el río Salón (incluye río Cerneja).	BAJO	1
231 – Río Salón desde su nacimiento hasta su desembocadura en el río Trueba (incluye arroyo Pucheruela).	BAJO	1
1703 – Arroyo Omecillo desde su nacimiento hasta su desembocadura en el río Omecillo.	MEDIO	1
238 – Río Oroncillo (o Grillera) desde su nacimiento hasta el río Vallarta.	MEDIO	1
239 – Río Oroncillo (o Grillera) desde el río Vallarta hasta su desembocadura en el río Ebro.	MEDIO	1
244 – Río Alegría desde su nacimiento hasta su desembocadura en el río Zadorra (incluye ríos Mayor, Santo Tomás, Egileta, Errekelaor, Zerio, Arganzubi y Errekabarri).	ALTO	1
247 – Río Zadorra desde el río Alegría (inicio del tramo canalizado de Vitoria) hasta el río Zayas.	ALTO	1
249 – Río Zadorra desde el río Zayas hasta las surgencias de Nanclares (incluye río Oca).	ALTO	1
406 – Río Zadorra desde el río Ayuda hasta su desembocadura en el río Ebro (final del tramo modificado de Miranda de Ebro).	ALTO	1
805 – Río Tirón desde el río Encemero y la cola del Embalse de Leiva hasta el río Reláchigo.	MEDIO	1
260 – Río Reláchigo desde su nacimiento hasta su desembocadura en el río Tirón.	MEDIO	1
261 – Río Tirón desde el río Reláchigo hasta el río Glera.	MEDIO	1
270 – Río Najerilla desde el río Cárdenas hasta el río Tuerto.	MEDIO	1
271 – Río Tuerto desde su nacimiento hasta su desembocadura en el río Najerilla.	MEDIO	1
273 – Río Yalde desde su nacimiento hasta su desembocadura en el río Najerilla.	ALTO	1
90 – Río Leza desde el río Jubera hasta su desembocadura en el río Ebro.	BAJO	1
278 – Río Linares desde su nacimiento hasta el inicio del tramo canalizado en la población de Torres del Río.	MEDIO	1
91 – Río Linares desde la población de Torres del Río hasta su desembocadura en el río Ebro.	MEDIO	1
284 – Río Iranzu desde su nacimiento hasta su desembocadura en el río Ega I.	MEDIO	1
92 – Arroyo de Riomayor desde su nacimiento hasta su desembocadura en el río Ega.	MEDIO	1
687 – Río Cidacos desde su nacimiento hasta la población de Yanguas (incluye ríos Baos y Ostaza).	BAJO	1

C.E.M.A.S. Aguas superficiales. Informe trimestral de seguimiento. 4º trimestre 2013

MAS	Ries.	Nat.
288 – Río Cidacos desde el río Manzanares y el inicio de la canalización de Arnedillo hasta su desembocadura en el río Ebro.	ALTO	1
688 – Río Aragón desde su nacimiento hasta el Canal Roya y la toma para las centrales de Canfranc (incluye arroyo Rioseta).	BAJO	1
690 – Río Aragón desde el Canal Roya y la toma para las centrales de Canfranc, hasta el río Izas.	BAJO	1
510 – Río Gas desde su nacimiento hasta su desembocadura en el río Aragón (final del tramo canalizado de Jaca).	MEDIO	1
291 – Río Onsella desde su nacimiento hasta su desembocadura en el río Aragón.	MEDIO	1
292 – Río Zidacos desde su nacimiento hasta el río Leoz.	MEDIO	1
94 – Río Zidacos desde el río Leoz hasta su desembocadura en el río Aragón.	ALTO	1
544 – Río Ulzama desde su nacimiento hasta su desembocadura en el río Arga (inicio del tramo canalizado de Pamplona e incluye ríos Arquil y Mediano).	BAJO	1
294 – Río Elorz desde su nacimiento hasta su desembocadura en el río Arga (incluye río Sadar).	MEDIO	1
546 – Río Arga desde el río Elorz hasta el río Juslapeña (final del tramo canalizado de Pamplona).	MEDIO	1
547 – Río Juslapeña desde su nacimiento hasta su desembocadura en el río Arga (final del tramo canalizado de Pamplona).	MEDIO	1
548 – Río Arga desde el río Juslapeña (final del tramo canalizado de Pamplona) hasta el río Araquil.	MEDIO	1
422 - Río Arga desde el río Araquil hasta el río Salado.	ALTO	1
95 – Río Robo desde su nacimiento hasta su desembocadura en el río Arga.	MEDIO	1
556 - Río Salado desde su nacimiento hasta la cola del embalse de Alloz.	ALTO	
423 - Río Arga desde el río Salado hasta su desembocadura en el río Aragón.	ALTO	1
296 - Río Linares desde la estación de aforos número 43 de San Pedro Manrique hasta su desembocadura en el río Alhama.	MEDIO	1
298 - Río Añamaza desde su nacimiento hasta su desembocadura en el río Alhama.	MEDIO	1
299 - Río Alhama desde el río Añamaza hasta el cruce con el Canal de Lodosa.	MEDIO	1
97 - Río Alhama desde el cruce con el Canal de Lodosa hasta su desembocadura en el río Ebro.	MEDIO	1
861 - Río Val desde su nacimiento hasta su entrada en el embalse de El Val.	MEDIO	1
301 - Río Queiles desde Tarazona hasta la población de Novallas.	ALTO	1
98 - Río Queiles desde la población de Novallas hasta su desembocadura en el río Ebro.	ALTO	1
99 - Río Huecha desde la población de Maleján hasta su desembocadura en el río Ebro.	MEDIO	1
101 – Río Farasdués desde su nacimiento hasta su desembocadura en el río Arba de Luesia.	MEDIO	1
102 – Río Arba de Luesia desde el río Farasdués hasta el río Arba de Biel (final del tramo canalizado).	MEDIO	1
104 – Río Arba de Luesia desde el río Arba de Biel (final del tramo canalizado) hasta el río Arba de Riguel.	ALTO	1
105 - Río Arba de Riguel desde la población de Sádaba (paso del canal con río Riguel antes del pueblo) hasta su desembocadura en el río Arba de Luesia.	BAJO	1
106 - Río Arba de Luesia desde el río Arba de Riguel hasta su desembocadura en el río Ebro.	ALTO	1
309 - Río Nájima desde su nacimiento hasta su desembocadura en el río Jalón.	MEDIO	1
312 - Río Jalón desde el río Deza (inicio del tramo canalizado) hasta el barranco del Monegrillo.	MEDIO	1
315 - Río Piedra desde su nacimiento hasta la cola del embalse de La Tranquera (incluye río San Nicolás del Congosto).	MEDIO	1
322 - Río Jiloca desde los Ojos de Monreal hasta el río Pancrudo.	MEDIO	1
323 - Río Jiloca desde el río Pancrudo hasta la estación de aforos número 55 de Morata de Jiloca.	ALTO	1
442 - Río Jalón desde el río Jiloca hasta el río Perejiles.	ALTO	1
324 - Río Perejiles desde su nacimiento hasta su desembocadura en el río Jalón.	ALTO	1
443 - Río Jalón desde el río Perejiles hasta el río Ribota.	ALTO	1
444 - Río Jalón desde el río Ribota hasta el río Aranda.	ALTO	1
445 - Río Jalón desde el río Aranda hasta el río Grío.	ALTO	1
821 - Río Huerva desde su nacimiento hasta la cola del embalse de Las Torcas.	MEDIO	1
115 - Río Huerva desde la presa de Mezalocha hasta su desembocadura en el río Ebro.	ALTO	1
116 - Barranco de San Julián desde su nacimiento hasta su desembocadura en el río Gállego.	MEDIO	1
119 - Río Sotón desde la presa de La Sotonera hasta su desembocadura en el río Gállego.	MEDIO	1
426 - Río Gállego desde el río Sotón hasta su desembocadura en el río Ebro.	ALTO	1

Ríos. Estado de las masas de agua superficiales - Estado ecológico. Condiciones físico-químicas

MAS	Ries.	Nat.
120 - Barranco de la Violada desde su nacimiento hasta su desembocadura en el río Gállego.	MEDIO	2
125 - Río Aguas Vivas desde la presa de Moneva hasta el río Cámaras.	MEDIO	1
127 - Río Cámaras (o Almonacid) desde su nacimiento hasta su desembocadura en el río Aguas Vivas (incluye Barranco de Herrera).	MEDIO	1
129 - Río Aguas Vivas desde el río Cámaras hasta su desembocadura en el río Ebro.	ALTO	1
342 - Río Martín desde el río Vivel hasta el río Ancho (final de la canalización de Montalbán).	BAJO	1
133 - Río Martín desde la presa de Cueva Foradada hasta el río Escuriza.	ALTO	1
134 - Río Escuriza desde la población de Crivillén hasta su desembocadura en el río Martín (incluye tramo final río Esteruel y embalse de Escuriza).	MEDIO	1
136 - Río Regallo desde el cruce del canal de Valmuel hasta la cola del embalse de Mequinenza.	MEDIO	1
140 - Río Guadalopillo desde la Presa de Gallipuéñ (abastecimiento de Alcorisa) hasta el río Alchozasa.	MEDIO	1
141 - Río Alchozasa desde su nacimiento hasta su desembocadura en el río Guadalopillo.	MEDIO	1
145 - Río Guadalupe desde el río Mezquín hasta la cola del embalse de Caspe.	ALTO	1
963 - Río Guadalupe desde la presa de Caspe hasta el azud de Rimer.	ALTO	1
827 - Río Guadalupe desde el azud de Rimer hasta la presa de Moros (muro de desvío a los túneles).	MEDIO	1
578 - Río Segre en Llivia y desde la localidad de Puigcerdà hasta el río Arabo (incluye río La Vanera desde su entrada en España).	MEDIO	1
147 - Río Llobregós desde su nacimiento hasta su desembocadura en el río Segre.	MEDIO	1
362 - Río Boix desde su nacimiento hasta su desembocadura en el río Segre.	MEDIO	1
148 - Río Sió desde su nacimiento hasta su desembocadura en el río Segre.	ALTO	2
149 - Río Cervera desde su nacimiento hasta su desembocadura en el río Segre.	ALTO	2
151 - Río Corp desde su nacimiento hasta su desembocadura en el río Segre.	ALTO	2
433 - Río Segre desde el río Sed hasta la cola del embalse de Ribarroja.	ALTO	1
364 - Río Abellá desde su nacimiento hasta su desembocadura en el río Conques.	BAJO	1
365 - Río Conqués desde el río Abellá hasta su desembocadura en el río Noguera Pallaresa.	BAJO	1
748 - Río Cinqueta desde su nacimiento hasta el río Sallena (incluye río Sallena).	BAJO	1
153 - Río Vero desde el puente junto al camping de Alquézar hasta su desembocadura en el río Cinca.	ALTO	1
166 - Clamor Amarga desde su nacimiento hasta su desembocadura en el río Cinca.	ALTO	2
163 - Río Isuela desde el puente de Nuevo y los azudes de La Hoya hasta el río Flumen.	ALTO	1
164 - Río Flumen desde el río Isuela hasta su desembocadura en el río Alcanadre (incluye barranco de Valdabra).	ALTO	1
165 - Río Alcanadre desde el río Flumen hasta su desembocadura en el río Cinca.	ALTO	1
396 - Río Tastavins desde el río Monroyo hasta su desembocadura en el río Matarraña.	BAJO	1
167 - Río Matarraña desde el río Tastavins hasta el río Algás.	MEDIO	1

Evaluación de las condiciones físico-químicas del estado ecológico en las MAS fluviales

- MAS en ríos definidas en la cuenca:..... 642
- MAS con muestreos en el trimestre: 317 (49,4%)
- MAS con estado ecológico (sólo cond. fco-qcas) peor que bueno:..... 110
 % sobre total de las MAS 17,1%
 % sobre MAS muestreadas..... 34,7%

De las 110 MAS en que se ha obtenido evaluación de estado ecológico peor que bueno, 14 están clasificadas en riesgo bajo. Se detallan a continuación.

2.3.3. MAS EN RIESGO NULO O BAJO CON DIAGNÓSTICO DE ESTADO ECOLÓGICO (SÓLO CONDICIONES FÍSICO-QUÍMICAS) PEOR QUE BUENO

**465 Río Ebro desde su nacimiento hasta la cola del Embalse del Ebro (incluye ríos Izarilla y Marlantes).
Longitud 31,14 Km. Riesgo Bajo**

Punto 1149 – Ebro / Reinoso

20/11/13 – Observaciones del muestreo: caudal alto. Vegetación en márgenes, arrastre por lluvias.

- Fósforo total: 0,15 mg/L P

Incumple en un 25% el límite entre las categorías bueno y moderado. La concentración de fosfatos también fue algo elevada (0,27 mg/L PO₄). Se midieron 33 mg/L para los sólidos en suspensión. Quizás las concentraciones sean achacables a arrastres.

**477 Río Trueba desde su nacimiento hasta el río Salón (incluye río Cerneja).
Longitud 54,52 Km. Riesgo Bajo**

Punto 0514 – Trueba / Quintanilla de Pienza

Punto 0620 – Cerneja / Agüera

Punto 0626 – Trueba / Espinosa de los Monteros

19/11/13 – Observaciones del muestreo: en los tres puntos el agua tenía color marrón y circulaba mucho caudal. Lluvias.

- DQO: 41,6 mg/L O₂ (punto 0514), 69,7 mg/L O₂ (punto 0620) y 19,5 mg/L O₂ (punto 0626)

Son resultados muy elevados, en alguno de los casos se trata del máximo histórico (punto 0620 – Cerneja / Agüera). Se piensa que los resultados son consecuencia de arrastres.

**231 Río Salón desde su nacimiento hasta su desembocadura en el río Trueba (incluye arroyo Pucheruela).
Longitud 30,23 Km. Riesgo Bajo**

Punto 0609 – Salón / Villatomil

19/11/13 – Observaciones del muestreo: caudal alto. Algas en márgenes y cauce..

- Nitratos: 32,3 mg/L O₂

Se trata del máximo obtenido hasta la fecha en un punto en el que lo habitual es obtener concentraciones sobre 15 mg/L NO₃ o inferiores.

90	Río Leza desde el río Jubera hasta su desembocadura en el río Ebro. Longitud 7,69 Km. Riesgo Bajo
Punto 1347 – Leza / Agoncillo	
11/11/13 – Observaciones del muestreo: algas, limo y macrofitos en cauce, ligera turbidez y caudal bajo.	
<ul style="list-style-type: none"> • Conductividad: 2500 $\mu\text{S}/\text{cm}$ 	
Incumple en un 66,6% el límite entre las categorías bueno y moderado de la tipología 109 (1500 $\mu\text{S}/\text{cm}$). El punto se encuentra cercano a desembocadura y no se muestreaba desde 2009. Se han superado los 2000 $\mu\text{S}/\text{cm}$ en otras tres determinaciones desde que empezaron los muestreos. Según IMPRESS 2012 la masa está sometida a presión alta por vertidos de núcleos no saneados.	
687	Río Cidacos desde su nacimiento hasta la población de Yanguas (incluye ríos Baos y Ostaza). Longitud 47,69 Km. Riesgo Bajo
Punto 1455 – Cidacos / Yangüas EA 44	
28/10/13 – Observaciones del muestreo: nublado con viento. Caudal bajo. Macrófitos, hojas en cauce y márgenes.	
<ul style="list-style-type: none"> • Conductividad: 610 $\mu\text{S}/\text{cm}$ 	
Incumple en un 52,5% el límite entre las categorías bueno y moderado de la tipología 111 (400 $\mu\text{S}/\text{cm}$). Este punto no se muestreaba desde 2009 y hasta entonces era muy frecuente superar los 400 $\mu\text{S}/\text{cm}$. Según IMPRESS 2012 la presión a que está sometida esta masa es nula.	
688	Río Aragón desde su nacimiento hasta el Canal Roya y la toma para las centrales de Canfranc (incluye arroyo Rioseta). Longitud 9,28 Km. Riesgo Bajo
690	Río Aragón desde el Canal Roya y la toma para las centrales de Canfranc, hasta el río Izas. Longitud 1,10 Km. Riesgo Bajo
Punto 1045 – Aragón / Candanchú – Puente de Santa Cristina	
16/12/13 – Observaciones del muestreo: agua transparente. Sol con viento.	
<ul style="list-style-type: none"> • Conductividad: 606 $\mu\text{S}/\text{cm}$ 	
El punto 1045 diagnostica a ambas masas. Incumple en más del 100% el límite entre las categorías bueno y moderado de la tipología 127 (300 $\mu\text{S}/\text{cm}$). Se trata del máximo hasta la fecha. El anterior máximo es de 279 $\mu\text{S}/\text{cm}$. Según IMPRESS 2012 la presión a que están sometidas las dos masas es nula.	

544 Río Ulzama desde su nacimiento hasta su desembocadura en el río Arga (inicio del tramo canalizado de Pamplona e incluye ríos Arquil y Mediano). Longitud 64,59 Km. Riesgo Bajo

Punto 1315 – Ulzama / Olave

17/10/13 – Observaciones del muestreo: caudal medio. Excremento en torno al punto de toma (ganado vacuno). Algas en cauce.

- Fosfatos: 0,32 mg/L PO₄

Se trata de la segunda mayor concentración obtenida hasta la fecha en este punto. Quizás pueda deberse a un vertido insuficientemente depurado.

105 Río Arba de Riguel desde la población de Sádaba (paso del canal con río Riguel antes del pueblo) hasta su desembocadura en el río Arba de Luesia. Longitud 34,46 Km. Riesgo Bajo

Punto 1277 – Arba de Riguel / Sádaba

12/11/13 – Observaciones del muestreo: caudal medio-bajo, limo y macrofitos en cauce, vegetación en márgenes.

- Nitratos: 20,4 mg/L NO₃

La concentración medida supone el máximo histórico. Según IMPRESS 2012 la masa sufre presión media por usos agrícolas.

342 Río Martín desde el río Vivel hasta el río Ancho (final de la canalización de Montalbán). Longitud 12,89 Km. Riesgo Bajo

Punto 1365 – Martín / Montalbán

7/11/13 – Observaciones del muestreo: soleado, caudal medio. Limo, hojarasca en cauce y márgenes.

- Fósforo total: 0,16 mg/L P

Esta masa según IMPRESS 2012 sufre presión alta por vertidos. El vertido de la población de Montalbán se encuentra unos 2 km aguas arriba del punto de muestreo. Quizás el resultado se deba a un vertido insuficientemente depurado.

364 Río Abellá desde su nacimiento hasta su desembocadura en el río Conques. Longitud 22,22 Km. Riesgo Bajo

365 Río Conqués desde el río Abellá hasta su desembocadura en el río Noguera Pallaresa. Longitud 2,54 Km. Riesgo Bajo

Punto 3024 – Conqués / Gavet de la Conca

20/11/13 – Observaciones del muestreo: Nubes y claros, caudal medio. Vegetación en márgenes.

- Nitratos: 31,1 mg/L NO₃
- Nitritos: 0,332 mg/L NO₂

El punto, situado en el río Conqués, diagnostica a ambas masas. Se trata del primer muestreo que se realiza en este punto. Según IMPRESS 2012 la presión a que están sometidas las dos masas es nula.

748	Río Cinqueta desde su nacimiento hasta el río Sallena (incluye río Sallena). Longitud 16,52 Km. Riesgo Bajo
Punto 1127 – Cinqueta / Salinas	
6/11/13 – Observaciones del muestreo: soleado, luvias recientes. Caudal medio-alto.	
<ul style="list-style-type: none">• Conductividad: 314 $\mu\text{S}/\text{cm}$	
Incumple en un 4,6% el límite entre las categorías bueno y moderado de la tipología 127 (300 $\mu\text{S}/\text{cm}$). En este punto la mayoría de las determinaciones realizadas supera ligeramente el citado límite. Según IMPRESS 2012 la presión a que está sometida esta masa es nula.	

396	Río Tastavins desde el río Monroyo hasta su desembocadura en el río Matarraña. Longitud 16,19 Km. Riesgo Bajo
Punto 3020 – Tastavins / Desembocadura - Valderrobres	
5/11/13 – Observaciones del muestreo: Nubes y claros, caudal medio. Limo y algas.	
<ul style="list-style-type: none">• Nitratos: 55,2 mg/L NO_3	
Es posible que las altas concentraciones de nitratos que se obtienen habitualmente en este punto se deban a vertidos de explotaciones ganaderas situadas aguas arriba, aunque según IMPRESS 2012 las presiones agrícolas y ganaderas en esta masa son nulas. El punto se implantó en 2011.	

2.4. ESTADO DE LAS MASAS DE AGUA FLUVIALES. RESUMEN

A continuación se muestran unas tablas y gráficos que resumen los resultados obtenidos en el trimestre para las masas de agua fluviales (no se incluyen los embalses).

TABLA 2.6. DIAGNÓSTICO OBTENIDO PARA LAS MAS FLUVIALES. ESTADO QUÍMICO Y CONDICIONES FCO-QCAS DEL ESTADO ECOLÓGICO. EXPRESADO EN N° DE MAS

N° de MAS en ríos (*)	Total	Riesgo			
		Alto	Medio	Bajo	Nulo
Total demarcación	642	63	219	311	49
Con muestreos	317	61 (96,8%)	150 (68,5%)	81 (26%)	25 (51%)
Con diag. de mal EQ	1	1 (1,6%)	0 (0%)	0 (0%)	0 (0%)
Con diag. de mal EE (**)	110	37 (58,7%)	59 (26,9%)	14 (4,5%)	0 (0%)

Los porcentajes están calculados respecto a los números del total de la demarcación (primera fila de datos)

* En estas cifras no se incluyen las masas de agua fluviales clasificadas como embalses.

** Como mal EE se hace referencia al estado ecológico peor que bueno, calculado sólo con las variables físico-químicas, que son las disponibles a la hora de emitir los informes trimestrales. La principal componente para el cálculo del estado ecológico son los indicadores biológicos, aunque en el caso de que los indicadores físico-químicos arrojen resultados negativos ya se considera que la masa de agua no alcanza el buen estado ecológico.

Gráf. 2.1. Diagnóstico obtenido para las MAS fluviales. Estado químico y condiciones fco-qcas del estado ecológico. Expresado en n° de MAS.



TABLA 2.7. DIAGNÓSTICO OBTENIDO PARA LAS MASAS DE AGUA SUPERFICIALES FLUVIALES. ESTADO QUÍMICO Y CONDICIONES FCO-QCAS DEL ESTADO ECOLÓGICO. EXPRESADO EN KM DE MAS

Km de MAS en ríos (*)	Total	Riesgo			
		Alto	Medio	Bajo	Nulo
Total demarcación	12147	1871	4273	4878	1125
Con muestreos	7290	1832 (97,9%)	3155 (73,8%)	1646 (33,7%)	657 (58,4%)
Con diag. de mal EQ	20	20 (1,07%)	0 (0%)	0 (0%)	0 (0%)
Con diag. de mal EE (**)	3048	1293,5 (69,1%)	1403,5 (32,8%)	351 (7,19%)	0 (0%)

Los porcentajes están calculados respecto a los números del total de la demarcación (primera fila de datos)

* En estas cifras no se incluyen las masas de agua fluviales clasificadas como embalses.

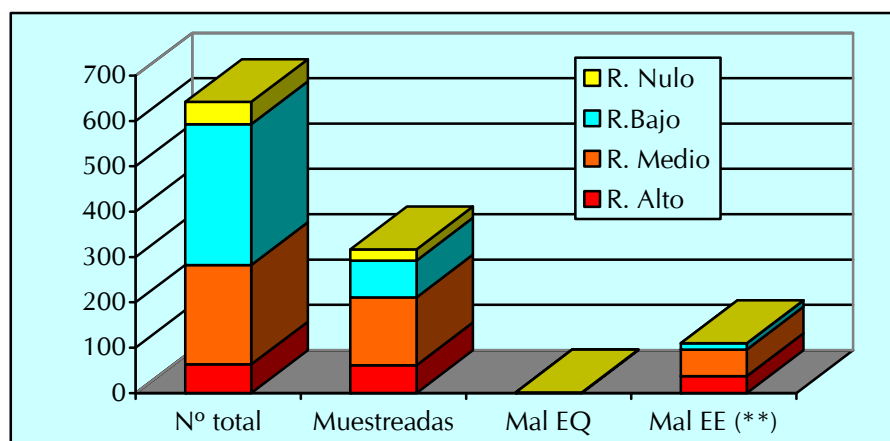
** Como mal EE se hace referencia al estado ecológico peor que bueno, calculado sólo con las variables físico-químicas, que son las disponibles a la hora de emitir los informes trimestrales. La principal componente para el cálculo del estado ecológico son los indicadores biológicos, aunque en el caso de que los indicadores físico-químicos arrojen resultados negativos ya se considera que la masa de agua no alcanza el buen estado ecológico.

Gráf. 2.2. Diagnóstico obtenido para las MAS fluviales. Estado químico y condiciones fco-qcas del estado ecológico. Expresado en Km de MAS.

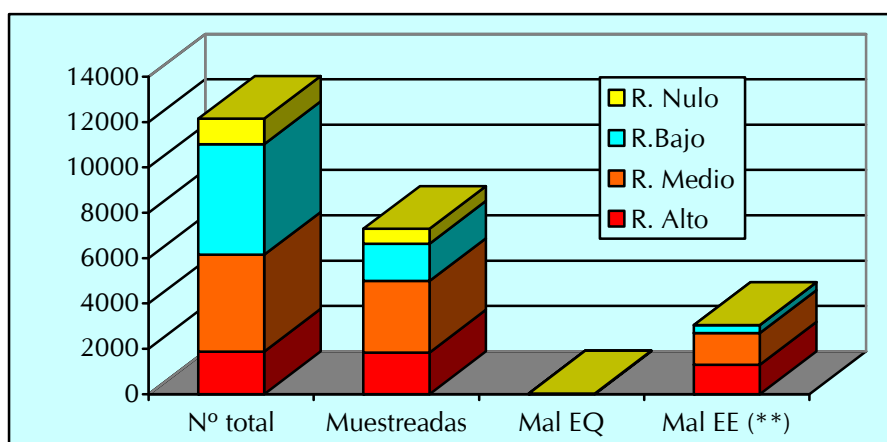

En el **mapa 2.1** se representan los resultados obtenidos, tanto para el estado químico como el ecológico.

3. CONTROL DE ZONAS PROTEGIDAS

3.1. INTRODUCCIÓN

La DMA, en su artículo 6, establece la figura del Registro de Zonas Protegidas, y exige un control específico para esas zonas incluidas en el Registro.

El Reglamento de Planificación Hidrológica (RD 907/2007) indica que en el registro se incluirán necesariamente:

- a) Las zonas en la que se realiza una captación de agua destinada a la producción de agua de consumo humano, siempre que proporcione un volumen medio de al menos 10 m³/diarios o abastezca a más de 50 personas, así como, en su caso, los perímetros de protección delimitados.
- b) Las zonas que, de acuerdo con el respectivo plan hidrológico, se vayan a destinar en un futuro a la captación de agua destinada a la producción de agua de consumo humano.
- c) Las zonas designadas para la protección de especies acuáticas significativas desde un punto de vista económico (no hay zonas de este tipo en la cuenca, en las aguas continentales).
- d) Masas de agua declaradas de uso recreativo, incluidas las zonas declaradas aguas de baño en el marco de la Directiva 2006/7/CE (Zonas de Baño). La evaluación de la calidad de esta agua corresponde a la Autoridad Sanitaria, por lo que el diagnóstico de las aguas de baño queda fuera del ámbito de este informe.
- e) Zonas sensibles en lo que respecta a nutrientes, incluidas las zonas declaradas vulnerables en virtud de la Directiva 91/676/CEE y las zonas declaradas sensibles en el marco de la Directiva 91/271/CEE.
- f) Zonas designadas para la protección de hábitats o especies cuando el mantenimiento o mejora del estado de las aguas constituya un factor importante de su protección, incluidos los puntos Natura 2000 pertinentes designados en el marco de la Directiva 92/43/CEE (Hábitats, LICs) y la Directiva 79/409/CEE (Aves, ZEPAS). (También se incluyen en este apartado los tramos declarados como salmonícolas y ciprinícolas según la Directiva 2006/44/CE).
- g) Los perímetros de protección de aguas minerales y termales aprobados de acuerdo con su legislación específica.

En el registro se incluirán, además:

- a) Las masas de agua superficial identificadas como reservas naturales fluviales de acuerdo con el respectivo plan hidrológico.
- b) Las zonas, cuencas o tramos de cuencas, acuíferos o masas de agua declarados de protección especial y recogidos en el plan hidrológico.
- c) Los humedales de importancia internacional incluidos en la Lista del Convenio de Ramsar, de 2 de febrero de 1971, así como las zonas húmedas incluidas en el Inventario

Nacional de Zonas Húmedas de acuerdo con el Real Decreto 435/2004, de 12 de marzo, por el que se regula el Inventario Nacional de Zonas Húmedas.

La información relativa al Registro de Zonas Protegidas se incluyó en el capítulo 3 del informe final elaborado por la Confederación Hidrográfica del Ebro titulado “Implantación de la Directiva Marco del Agua. Caracterización de la demarcación y registro de zonas protegidas”, disponible en la página web de la Confederación:

<http://oph.chebro.es/DOCUMENTACION/DirectivaMarco/DemarcacionDirectivaM.htm>

3.2. AGUAS SUPERFICIALES DESTINADAS AL CONSUMO HUMANO

3.2.1. INTRODUCCIÓN

La DMA, en su artículo 7 establece que los Estados miembros deben especificar dentro de cada demarcación hidrográfica:

- todas las masas de agua utilizadas para la captación de agua destinada al consumo humano que proporcionen un promedio de más de 10 m³ diarios o que abastezcan a más de cincuenta personas,
- y todas las masas de agua destinadas a tal uso en el futuro.

También establece que se efectúe un seguimiento, de conformidad con el anexo V, de las masas de agua que proporcionen un promedio de más de 100 m³ diarios.

En virtud de estas indicaciones, se procedió en el año 2002 a realizar los trabajos necesarios para la ampliación y actualización del inventario de abastecimientos existente en esta Área de Calidad, aumentando su alcance hasta los núcleos de 50 habitantes.

La DMA ha derogado la Directiva 75/440/CEE con fecha 22 de diciembre de 2007. Se está trabajando para el establecimiento de los nuevos criterios de control, de acuerdo con las directrices establecidas en la DMA. Hasta que se disponga de ellos, se continúa con las pautas fijadas en la directiva derogada, que siguen siendo vigentes debido a su transposición a la legislación nacional.

3.2.2. PUNTOS DE CONTROL

Actualmente, de acuerdo con lo especificado en el artículo 7 de la DMA, se realiza el control de las aguas superficiales destinadas al abastecimiento de poblaciones o conjuntos de poblaciones superiores a 500 habitantes (100 m³/día).

La aplicación de este criterio supone el seguimiento de la calidad en 128 puntos de muestreo, con diferentes frecuencias de muestreo y de determinación de parámetros según el número de habitantes abastecido.

En las tablas 3.1 y 3.2 se realiza un resumen de cómo se distribuyen los puntos de control, según el tipo de abastecimiento que representan y su ubicación geográfica.

TABLA 3.1. PUNTOS DE CONTROL DE AGUAS SUPERFICIALES DESTINADAS AL CONSUMO HUMANO SEGÚN LA POBLACIÓN ABASTECIDA.

Población abastecida (nº habitantes)	Nº de puntos de muestreo
500 – 10.000	92
10.000 – 30.000	18
> 30.000	18

TABLA 3.2. PUNTOS DE CONTROL DE AGUAS SUPERFICIALES DESTINADAS AL CONSUMO HUMANO POR PROVINCIAS.

Comunidad Autónoma	Provincia	Nº de puntos de muestreo
Aragón	Huesca	13
	Teruel	7
	Zaragoza	25
Cantabria	Cantabria	2
Castilla-León	Burgos	11
	Soria	1
Cataluña	Girona	2
	Lleida	21
	Tarragona	8
La Rioja	La Rioja	17
Navarra	Navarra	12
País Vasco	Álava	9

3.2.3. PARÁMETROS ANALIZADOS Y FRECUENCIAS DE MUESTREO

La Directiva 75/440/CEE indicaba los parámetros que se debían controlar, fijando sus valores límite, mientras que la 79/869/CEE establecía los métodos de medición y la frecuencia de los muestreos y de análisis.

En enero de 2009 se procedió a la adaptación de los parámetros controlados y frecuencias, incluyendo algunas de las sustancias prioritarias antes no controladas, y fijando la trimestral como frecuencia mínima de muestreo.

Los parámetros se dividen en tres grupos, detallados en la tabla 3.3 según las frecuencias de determinación aplicadas.

Las frecuencias de muestreo previstas se muestran en la tabla 3.4.

TABLA 3.3. AGRUPACIONES DE PARÁMETROS SEGÚN FRECUENCIAS DE DETERMINACIÓN (DIR. 75/440/CEE).

Grupo I	Grupo II	Grupo III	
pH	Nitrógeno Kjeldahl	Cianuros	DDT's
Temperatura ambiente	Sodio	Fluoruros	Hexaclorociclohexano
Temperatura del agua	Sulfatos	Hidrocarburos disueltos o emulsionados	Aldrín
Conductividad	Tensoactivos aniónicos	Estreptococos fecales	Isodrín
Sólidos en suspensión	Fenoles	Salmonellas	Endrín
DQO	Coliformes totales 37°C	Arsénico	Dieldrín
Aspecto	Coliformes fecales	Bario	Alacloro
Oxígeno disuelto	Escherichia Coli	Boro	Isoproturón
DBO ₅	Cobre	Cadmio	Trifluralina
Amonio total	Hierro disuelto	Cromo total	Atrazina
Cloruros	Manganeso	Mercurio	Clorfenvinfos
Nitratos	Zinc	Níquel	Clorpirifos
Fosfatos		Plomo	Simazina
		Antimonio	Endosulfan
		Selenio	Antraceno
		Naftaleno	Hidrocarburos aromáticos policíclicos
		Pentaclorobenceno	Plaguicidas totales
		Hexaclorobenceno	

TABLA 3.4. FRECUENCIAS DE MUESTREO APLICADAS EN EL CONTROL DE LAS AGUAS PREPOTABLES.

Población abastecida (nº habitantes)	Número anual de determinaciones de los distintos grupos de parámetros		
	Grupo I	Grupo II	Grupo III
500 - 10.000	4	2	1
10.000 – 30.000	8	4	1
> 30.000	12	4	1

3.2.4. CRITERIOS PARA EL DIAGNÓSTICO DE CALIDAD

La Directiva 75/440/CEE, ya derogada, como se ha explicado en 3.2.1, establece la subdivisión de las aguas superficiales en tres grupos de valores límite, A1, A2 y A3, que corresponden a tres procesos de tratamiento tipo adecuados para la potabilización de aguas superficiales, descritos en el anexo I de la directiva, y que más adelante en este mismo apartado se señalan. Estos grupos corresponden a tres calidades diferentes de aguas superficiales. El anexo II presentaba una lista de parámetros con valores límite que fijan las características que se deben cumplir en los diferentes tipos de calidad, con dos columnas para cada tipo de calidad, G e I.

G indica límite GUÍA; I indica límite IMPERATIVO (obligatorio).

Con la finalidad de unificar criterios a nivel europeo para la definición de los niveles de calidad de las aguas, según la Directiva 75/440/CEE, la representación francesa en el Comité de Gestión para aprobación de los cuestionarios normalizados aportó un documento proponiendo realizar la clasificación de las aguas con los valores I -imperativos- del anexo II. Este criterio fue comúnmente aceptado.

La limitación del control del cumplimiento a los valores límites imperativos supone una valoración excesivamente optimista de la calidad de las aguas, que en la mayoría de los casos queda condicionada por parámetros para los que solamente existen valores límite guía. Para salvar este inconveniente, y obtener una calidad lo más acorde posible con la realidad, para la cuenca del Ebro se han asignado unos límites, similares a los imperativos, para aquellos parámetros que teniendo sólo límites guía, influyen sensiblemente en la calidad de las aguas. Para que estos límites se diferencien claramente, se les ha llamado ADMISIBLES; aparecen en color rojo en la tabla 3.5 y se utilizan en los cálculos como si se tratase de imperativos.

Este método de cálculo de las clasificaciones proporciona un diagnóstico más exigente, pero permite alertar de forma más eficiente ante empeoramientos de calidad, y controlar la calidad de los planes de gestión emprendidos.

Las clasificaciones obtenidas indican los métodos de tratamiento que permitirían la transformación de las aguas superficiales en agua potable según el anexo I de la Directiva 75/440/CEE:

- Categoría A1** *Tratamiento físico simple y desinfección*, por ejemplo, filtración rápida y desinfección.
- Categoría A2** *Tratamiento físico normal, tratamiento químico y desinfección*, por ejemplo, precloración, coagulación, decantación, filtración y desinfección (cloración final).
- Categoría A3** *Tratamiento físico y químico intensivos, afino y desinfección*, por ejemplo, cloración hasta el "break point", coagulación, floculación, decantación, filtración, afino (carbono activo) y desinfección (ozono, cloración final).

Las aguas superficiales que posean características físicas, químicas y microbiológicas inferiores a los valores límite obligatorios correspondientes al tratamiento tipo A3 no podrán utilizarse para la producción de agua potable. No obstante, el agua de esa calidad inferior podrá utilizarse excepcionalmente si se emplea un tratamiento apropiado (incluida la mezcla) que permita elevar todas las características de calidad del agua a un nivel conforme con las normas de calidad del agua potable.

En la siguiente tabla, incluida en el Plan Hidrológico del Ebro, figuran las exigencias para cada tipo de calidad, empleadas en la clasificación.

Es de destacar que dicha tabla no supone un incumplimiento del R.D. 1541/94 de 8 de julio, por el que se modifica el anexo 1 del Reglamento del Agua y de la Planificación Hidrológica, sino la adopción para la cuenca del Ebro de VALORES ADMISIBLES, para una serie de parámetros que en el mencionado Real Decreto están definidos como "valores indicativos con carácter provisional".

En **verde** aparecen los parámetros en que se han mantenido los **valores indicativos con carácter provisional**. Se distinguen en color **rojo** los límites adoptados como **ADMISIBLES**. En **negro** figuran los **valores límite imperativos**.

TABLA 3.5. CALIDAD EXIGIDA A LAS AGUAS SUPERFICIALES QUE SEAN DESTINADAS A LA PRODUCCIÓN DE AGUA POTABLE.

Tipo A1. Tratamiento físico simple y desinfección.

Tipo A2. Tratamiento físico normal, tratamiento químico y desinfección.

Tipo A3. Tratamiento físico y químico intensivos, afino y desinfección.

Parámetro	Unidad	Tipo A1	Tipo A2	Tipo A3
pH		6,5 – 8,5	5,5 - 9	5,5 - 9
Color (O)	Escala Pt	20	100	200
Sólidos en suspensión	mg/L	25		
Temperatura (O)	°C	25	25	25
Conductividad 20 °C	µS/cm	1000	1500	2500
Nitratos (O) *	mg/L NO ₃	50	50	50
Fluoruros	mg/L F	1,5	1,7	1,7
Hierro disuelto	mg/L Fe	0,3	2	2
Manganeso	mg/L Mn	0,1	0,2	2
Cobre	mg/L Cu	0,05	0,1	0,2
Zinc	mg/L Zn	3	5	5
Boro	mg/L B	1	1	1
Arsénico	mg/L As	0,05	0,05	0,1
Cadmio	mg/L Cd	0,005	0,005	0,005
Cromo total	mg/L Cr	0,05	0,05	0,05
Plomo	mg/L Pb	0,05	0,05	0,05
Selenio	mg/L Se	0,01	0,01	0,01
Mercurio	mg/L Hg	0,001	0,001	0,001
Bario	mg/L Ba	0,1	1	1
Cianuros	mg/L CN	0,05	0,05	0,05
Sulfatos**	mg/L SO ₄	250	250	250
Cloruros**	mg/L Cl	200	250	350
Detergentes	mg/L L.A.S.	0,2	0,2	0,5
Fosfatos*	mg/L PO ₄	0,52	0,94	0,94
Fenoles	mg/L C ₆ H ₅ OH	0,001	0,005	0,1
Hidrocarburos disueltos o emulsionados	mg/L	0,05	0,2	1
Hidrocarburos aromáticos policíclicos	mg/L	0,0002	0,0002	0,001
Plaguicidas totales	mg/L	0,001	0,0025	0,005
DQO *	mg/L O ₂	15	25	30
Oxígeno disuelto *	% satur.	> 70	> 50	> 30
DBO ₅ *	mg/L O ₂	6	10	14
Nitrógeno Kjeldahl	mg/L N	1	4	6
Amonio	mg/L NH ₄	0,3	1,5	4
Sustancias extraíbles con cloroformo	mg/L SEC	0,1	0,2	0,5
Coliformes totales 37°C	/100 mL	100	10000	100000
Coliformes fecales	/100 mL	20	2000	20000
Estreptococos fecales	/100 mL	20	1000	10000
Salmonelas		Ausente en 5000 mL	Ausente en 1000 mL	

Cifras en verde: Límites indicativos con carácter provisional (Dir. 75/440/CEE y R.D. 927/88)

Cifras en rojo: Límites admisibles (P.H. Ebro. Anejo 11)

Cifras en negro: Límites imperativos (Dir. 75/440/CEE y R.D. 927/88)

Excepcionalidades previstas

* En lagos poco profundos de lenta renovación .

** Salvo que no existan aguas más aptas para el consumo.

(O) En condiciones meteorológicas o geográficas excepcionales.

3.2.5. PROCESO DE DIAGNÓSTICO

En el proceso de diagnóstico se distinguen dos situaciones:

- a) diagnósticos realizados en los informes trimestrales de seguimiento, utilizando resultados de un máximo de tres muestreos.
- b) diagnósticos realizados con series de muestreos más largas (mínimo un año)

En el primer caso (con series reducidas de muestreos), el diagnóstico emitido corresponde a la clasificación del parámetro que da la peor calidad (si un solo parámetro supera los límites A2, se dirá que el punto de muestreo ha tenido calidad A3).

En el caso de que se disponga de series más largas de resultados (mínimo 1 año), el tipo de calidad se obtiene aplicando la expresión que aparece en el punto 1, artículo 5 de la Directiva 75/440/CEE:

Se considera un agua conforme con un tipo de calidad si:

- El 95% de los parámetros con límites imperativos o admisibles son conformes.
- El 90% de los parámetros con límites guía son conformes.
- Del 5 o el 10% no conformes, ningún parámetro excede en más del 50% el límite legislado, salvo los microbiológicos, el oxígeno disuelto, la temperatura del agua y el pH.

Aparte de esta clasificación general se han establecido unas particularidades basadas, sobre todo, en la experiencia previa obtenida de los resultados de informes anteriores:

- En el informe *“Clasificación de las aguas superficiales de la cuenca del Ebro en razón de su aptitud para ser destinadas al abastecimiento de población. Propuesta de clasificación. Enero de 1996”* se realizó una propuesta de particularización para la cuenca del Ebro de la tabla publicada en el Real Decreto 1541/94, de 8 de julio, incluyendo para algunos parámetros con límites “indicativos” otros límites con el carácter de “admisibles”, en base a la experiencia acumulada en la Comisaría de Aguas de esta Confederación en el conocimiento de las aguas de la cuenca del Ebro, y con objeto de obtener una clasificación de calidad más acorde con la realidad.
- En ciertas ocasiones existen circunstancias excepcionales coincidentes con los muestreos, como pueden ser tormentas o crecidas, que afectan a algunos parámetros, convirtiéndolos en no representativos de la calidad real del agua y desvirtuando la clasificación. Cuando se da este caso, se eliminan a efectos de cálculo los parámetros considerados afectados.
- Excepciones por circunstancias geológicas o climatológicas. Están previstas en la Directiva 75/440/CEE. Son las correspondientes a un período más o menos dilatado de tiempo -no a una alteración puntual- y se corresponden con situaciones de sequía o inundaciones. Deben ser comunicadas a la Comisión Europea. La Orden Ministerial de 11 de mayo de 1988 con las modificaciones introducidas en la Orden Ministerial de 30 de noviembre de 1994, señala las circunstancias en que excepcionalmente pueden no cumplirse las calidades mínimas de las aguas superficiales destinadas a la producción de agua potable, por causas meteorológicas, geográficas u otras. Haciendo uso de estas causas, para la cuenca del Ebro se puntualizan dos excepcionalidades generales:

- **Temperatura del agua.** La climatología de la cuenca del Ebro presenta diferencias acusadas respecto a otras cuencas europeas. Una de ellas es consecuencia de las elevadas temperaturas que se registran muchos meses del año, que combinadas con los fuertes estiajes, provocan a menudo un calentamiento excesivo del agua. Es frecuente, en los meses de verano, encontrar aguas cuya temperatura supera los 25°C en las horas centrales del día. Este parámetro se considera una excepcionalidad razonable, y no se tiene en cuenta a la hora de la clasificación definitiva.
- **Salinidad.** La geología de la cuenca origina en determinadas zonas aguas con salinidad elevada. Esto se refleja principalmente en conductividad, cloruros, sulfatos. Estos parámetros se consideran una excepcionalidad razonable y no se toman en cuenta a la hora de la clasificación definitiva. Aunque no son considerados en la clasificación, su evolución es objeto de especial seguimiento.

3.2.6. CONTROLES REALIZADOS EN EL TRIMESTRE

Se han realizado muestreos en 122 puntos que controlan abastecimientos, algunos de ellos por su pertenencia a otros planes de control.

La evolución del número de muestreos se puede seguir en el gráfico 3.1.

Gráf 3.1. N° de muestreos realizados en puntos ABASTA

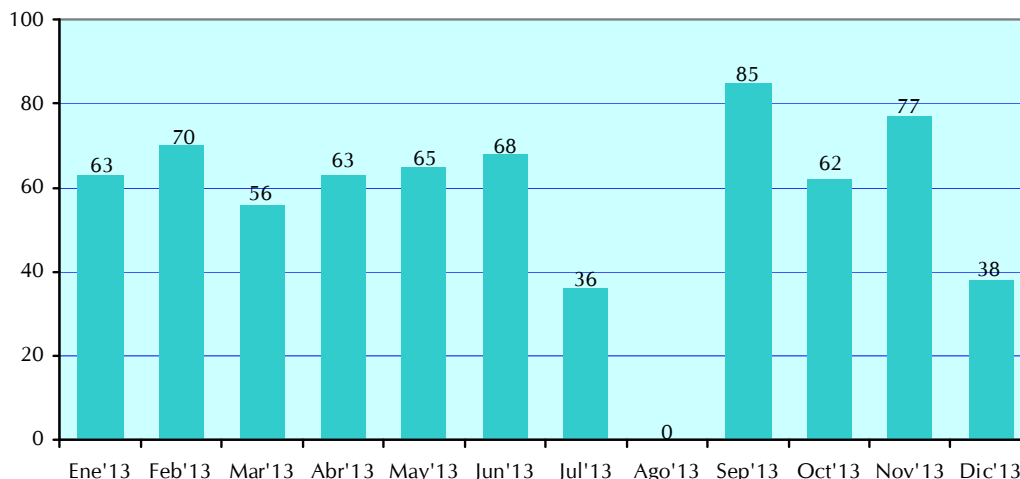

3.2.7. INCUMPLIMIENTOS DE VALORES LÍMITE ADMISIBLES E IMPERATIVOS

Esta clasificación se realiza con los criterios expuestos en el apartado 3.2.5. Se comparan los resultados obtenidos en las determinaciones realizadas en los puntos de la red de control ABASTA (puntos de control de tomas de abastecimiento) con los valores límite imperativos y admisibles establecidos.

El resumen de los resultados ha sido el siguiente:

	Nº de puntos	% sobre puntos muestreados
Puntos con calidad A1 o A2 ⁽¹⁾	99	81,1%
Puntos con calidad A3 ⁽²⁾	20	16,4%
Puntos con calidad < A3 ⁽³⁾	3	2,5%
Puntos sin clasificar	0	0%

- (1) En ninguna de las determinaciones realizadas se han superado los valores límite A2 imperativos o admisibles.
- (2) En ninguna de las determinaciones realizadas se han superado los valores límite A3 imperativos o admisibles, aunque en alguna se han superado los límites A2.
- (3) En alguna de las determinaciones realizadas se han superado los valores límite A3.

La evolución de estos indicadores puede seguirse en los gráficos 3.2 y 3.3.

Gráf 3.2. Puntos con calidad medida A1 o A2

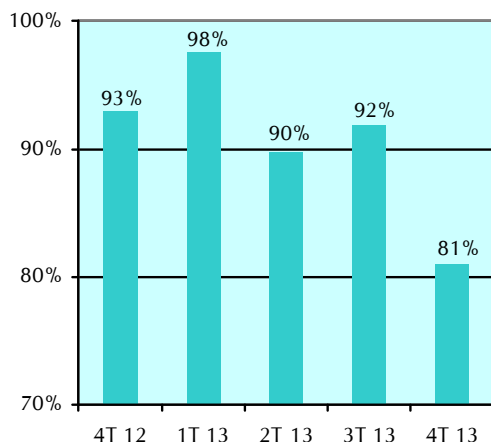

Gráf 3.3. Puntos con calidad medida A3 (amarillo) o <A3 (rojo)

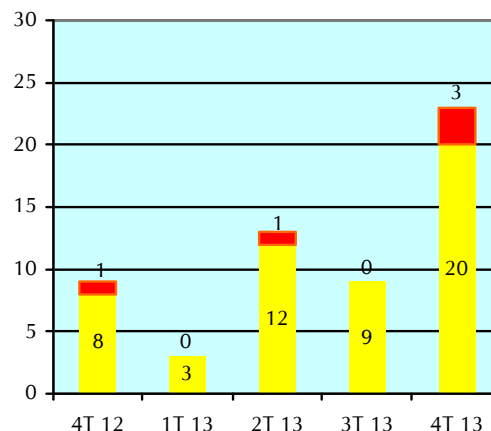

Es preciso puntualizar que un diagnóstico desfavorable en este informe, no supone que en el ámbito del informe de situación anual el diagnóstico deba ser del mismo tipo.

El objetivo buscado en la emisión de diagnósticos con resultados parciales, como son los disponibles en el trimestre, es la detección y notificación de incumplimientos de calidad, para poder diseñar las actuaciones más convenientes de cara a la mejora de la calidad (la CHE dispone además de unos procedimientos de alerta rápidos, de modo que cuando se supera un valor límite en cualquier analítica, se da aviso a los responsables de calidad, y en caso de afectar a sistemas de abastecimiento, a sus titulares y al departamento de Sanidad de la comunidad autónoma correspondiente).

En el **mapa 3.1** se representa el diagnóstico de calidad asignado con los resultados del trimestre para cada uno de los puntos de muestreo que controlan la calidad de las aguas superficiales destinadas a abastecimiento.

A continuación se realiza un estudio detallado de los puntos con calidad medida peor que A2 (en los que se ha superado el valor límite A2 en alguna de las determinaciones realizadas).

3.2.8. ESTUDIO DETALLADO DE PUNTOS EN QUE SE HAN SUPERADO LOS LÍMITES A2 (IMPERATIVOS O ADMISIBLES)



En el cuarto trimestre de 2013 se han superado los límites A3 de los parámetros controlados en 3 puntos de control.

Código de toma inventario	0468
Población abastecida	560 hab.: municipio de Merindad de Montija.
Características de la toma	Toma complementaria en el arroyo Rupando.
Masa de agua en que se ubica la toma	El arroyo Rupando no está definido como masa de agua
Punto de muestreo que controla la toma	0629 – Arroyo Rupando
Parámetros condicionantes de la calidad	DQO
Comentarios de calidad	En el muestreo de noviembre se midieron 69,5 mg/L O ₂ para la DQO. Se midieron también 236 mg/L para los sólidos en suspensión. La concentración de coliformes totales fue elevada (26.000 UFC/100 mL- este parámetro fue analizado fuera del plazo de conservación establecido en el procedimiento normal de trabajo) así como la de manganeso y hierro disuelto (0,243 mg/L Mn y 1,4 mg/L Fe respectivamente). Todas estas concentraciones suponen el máximo histórico de los parámetros. Las observaciones de muestreo indicaron caudal alto, agua color marrón y presencia ganado en el entorno del punto.
Otros abastecimientos para las poblaciones	Todas las poblaciones se abastecen de forma principal de una toma en el río Cerneja que se comenta en el siguiente punto. Algunas disponen de manantiales o sondeos para completar el abastecimiento.
Otras tomas en la masa de agua	No

Código de toma inventario	0467
Población abastecida	560 hab.: municipio de Merindad de Montija.
Características de la toma	Toma principal en el río Cerneja.
Masa de agua en que se ubica la toma	477 - Río Trueba desde su nacimiento hasta el río Salón (incluye río Cerneja). Riesgo bajo.
Punto de muestreo que controla la toma	0620 – Cerneja / Agüera
Parámetros condicionantes de la calidad	DQO
Comentarios de calidad	En el muestreo de noviembre se midieron 69,7 mg/L O ₂ para la DQO. La concentración de sólidos en suspensión fue de 181 mg/L. Para coliformes totales se midieron 26.000 UFC/100 y para el manganeso 0,207 mg/L Mn. Todas estas concentraciones suponen el máximo histórico de los parámetros. Las observaciones de muestreo indicaron lluvias intensas, caudal alto y agua color marrón.
Otros abastecimientos para las poblaciones	Todas las poblaciones se abastecen de forma complementaria de una toma en el arroyo Rupando, que se ha comentado en el punto anterior. Algunas disponen de manantiales o sondeos para completar el abastecimiento.
Otras tomas en la masa de agua	Medina de Pomar y algunas localidades de su término municipal se abastecen de una toma en el río Trueba, controlada por el punto 0514 – Trueba / Quintanilla de Pienza, que se comenta en el siguiente punto. Espinosa de los Monteros se abastece de forma complementaria desde un pozo aluvial cercano al Trueba. Esta toma está controlada por el punto 0626 Trueba / Espinosa de los Monteros y se comenta en el apartado correspondiente a tomas con calidad A3.

Código de toma inventario	0543
Población abastecida	5.150 hab.: Medina de Pomar y otras siete localidades de su término municipal.
Características de la toma	Toma principal en el río Trueba.
Masa de agua en que se ubica la toma	477 - Río Trueba desde su nacimiento hasta el río Salón (incluye río Cerneja). Riesgo bajo.
Punto de muestreo que controla la toma	0514 – Trueba / Quintanilla de Pienza
Parámetros condicionantes de la calidad	DQO
Comentarios de calidad	En el muestreo de noviembre se midieron 41,6 mg/L O ₂ para la DQO. Se midieron también 112 mg/L para los sólidos en suspensión. La concentración de coliformes totales fue muy elevada (67.000 UFC/100 mL), la segunda más alta hasta la fecha. Para la escherichia coli la concentración fue de 5.000 UFC/100 mL. Las observaciones de muestreo indicaron caudal alto, agua color marrón y suciedad por arrastres.
Otros abastecimientos para las poblaciones	Todas las poblaciones se abastecen de una toma en el río Salón, controlada por el punto 0609 – Salón / Villatomil que se comenta en el apartado correspondiente a tomas con calidad A3. Disponen también de un manantial.
Otras tomas en la masa de agua	Las poblaciones de Merindad de Montija se abastecen de una toma en el río Cerneja, controlada por el punto 0620 – Cerneja / Agüera, comentada ya anteriormente. Espinosa de los Monteros se abastece de forma complementaria desde un pozo aluvial cercano al Trueba. Esta toma está controlada por el punto 0626 Trueba / Espinosa de los Monteros y se comenta en el en el apartado correspondiente a tomas con calidad A3.

Estos incumplimientos que se acaban de comentar parecen tener su origen en arrastres causados por importantes lluvias puntuales.



En el tercer trimestre de 2013 se han superado los límites A2 de los parámetros controlados en 20 puntos de control.

Código de toma inventario	0676
Población abastecida	1.500 hab.: Espinosa de los Monteros.
Características de la toma	Toma complementaria desde pozo aluvial.
Masa de agua en que se ubica la toma	477 - Río Trueba desde su nacimiento hasta el río Salón (incluye río Cerneja). Riesgo bajo.
Punto de muestreo que controla la toma	0626 – Trueba / Espinosa de los Monteros
Parámetros condicionantes de la calidad	Microbiología (Coliformes totales)
Comentarios de calidad	En noviembre se midieron 17.000 UFC/100 mL para los coliformes totales, máximo hasta la fecha y primera vez que se supera el límite A2 (10.000 UFC/100 mL) en las 17 determinaciones disponibles. La determinación se produjo fuera del plazo de conservación establecido en el procedimiento normal de trabajo. Las observaciones de muestreo indicaron caudal alto, agua color marrón por lluvias y presencia de ganado en el entorno del punto.
Otros abastecimientos para las poblaciones	Disponen de una toma principal en el arroyo de La Toba, controlada por el punto 0652 – Arroyo de La Toba / Espinosa de los Monteros, sin problemas de calidad en el trimestre. También se abastecen en menor medida de otra toma en el arroyo Mailo que no se controla por considerar suficiente el control existente. Además disponen de un manantial.
Otras tomas en la masa de agua	Las poblaciones de Merindad de Montija se abastecen de una toma en el río Cerneja, controlada por el punto 0620 – Cerneja / Agüera, comentada ya anteriormente. Medina de Pomar y algunas localidades de su término municipal se abastecen de una toma en el río Trueba, controlada por el punto 0514 – Trueba / Quintanilla de Pienza, que se ha comentado anteriormente.

Código de toma inventario	0544
Población abastecida	5.150 hab.: Medina de Pomar y otras siete localidades de su término municipal.
Características de la toma	Toma complementaria desde el río Salón.
Masa de agua en que se ubica la toma	231 - Río Salón desde su nacimiento hasta su desembocadura en el río Trueba (incluye arroyo Pucheruela). Riesgo bajo.
Punto de muestreo que controla la toma	0609 – Salón / Villatomil
Parámetros condicionantes de la calidad	Microbiología (Coliformes totales)
Comentarios de calidad	En noviembre se midieron 11.000 UFC/100 mL para los coliformes totales. Se trata del máximo hasta la fecha y primera vez que se supera el límite A2 (10.000 UFC/100 mL) en las 15 determinaciones efectuadas. Se midió también una concentración elevada de nitratos (32,3 mg/L NO ₃), máximo hasta la fecha. Las observaciones de muestreo indicaron caudal alto.
Otros abastecimientos para las poblaciones	Todas las poblaciones se abastecen de una toma en el río Trueba, controlada por el punto 0514 – Trueba Quintanilla de Pienza que se comenta en el apartado correspondiente a tomas con calidad peor que A3. Disponen también de un manantial.
Otras tomas en la masa de agua	No existen otras tomas registradas el inventario.

Código de toma inventario	0017
Población abastecida	1.350 hab.: Labastida
Características de la toma	Toma principal desde el río Inglares.
Masa de agua en que se ubica la toma	255 - Río Inglares desde la población de Pipaón hasta su desembocadura en el río Ebro (incluye río de la Mina). Riesgo medio.
Punto de muestreo que controla la toma	0525 – Inglares / Berganzo
Parámetros condicionantes de la calidad	Microbiología (Coliformes totales y salmonelas)
Comentarios de calidad	En el muestreo de octubre se midió una concentración de coliformes totales superior a 10.000 UFC/100 mL. Se dispone de 25 determinaciones y solo en 4 de ellas se ha superado el límite A2. También se detectó la presencia de salmonelas, algo que ha ocurrido en 5 de las 20 determinaciones efectuadas hasta la fecha.
Otros abastecimientos para las poblaciones	Disponen de 7 manantiales que completan el abastecimiento.
Otras tomas en la masa de agua	No existen otras tomas registradas el inventario.

Código de toma inventario	0108, 0109, 0110, 5161
Población abastecida	7.900 hab.: Nájera.
Características de la toma	Tomas principales y complementarias, desde pozos aluviales.
Masa de agua en que se ubica la toma	270 - Río Najerilla desde el río Cárdenas hasta el río Tuerto. Riesgo medio.
Punto de muestreo que controla la toma	0523 – Najerilla / Nájera
Parámetros condicionantes de la calidad	Microbiología (Coliformes totales)
Comentarios de calidad	Se midieron 73.000 UFC/100 mL en el muestreo de noviembre, máximo hasta la fecha. Se dispone de 28 determinaciones y solo en 4 de ellas se ha superado el límite A2 del parámetro (10.000 UFC/100 mL). También se midió una concentración alta de escherichia coli (14.000 UFC/100 mL). La concentración de sólidos en suspensión fue de 162 mg/L. Las observaciones de muestreo indicaron caudal alto y turbidez por lluvias.
Otros abastecimientos para las poblaciones	En caso de necesidad puede tomar agua del embalse de Castroviejo, en el río Yalde.
Otras tomas en la masa de agua	No existen otras tomas registradas el inventario.

Código de toma inventario	0083, 0190, 0368, 0373 y 1037
Población abastecida	171.000 hab: Logroño, El Cortijo, Puente Madre, Lardero, Varea Villamediana de Iregua, Alberite (toma 0083), Albelda de Iregua (toma 0190), Fuenmayor, Navarrete (toma 0368), Islallana (toma 0373) y Sojuela y Entrena (toma 1037).
Características de la toma	Tomas principales. Directas del río Iregua, excepto la 0373, pozo aluvial.
Masa de agua en que se ubica la toma	506 – Río Iregua desde el puente de la carretera de Almarza hasta el azud de Islallana. Riesgo medio. (tomas 0083, 0190 y 0368) 275 – Río Iregua desde el azud de Islallana hasta su desembocadura en el Ebro. Riesgo medio. (tomas 0373 y 1037)
Punto de muestreo que controla la toma	0036 – Iregua / Islallana
Parámetros condicionantes de la calidad	Microbiología (coliformes totales)
Comentarios de calidad	En el muestreo de noviembre se midió para los coliformes totales una concentración de 41.000 UFC/100 mL, máximo hasta la fecha (límite A2 del parámetro). Se dispone de 101 determinaciones y en 10 de ellas se ha superado el citado límite A2. La concentración medida para la Escherichia coli fue elevada: 4.000 UFC/100 mL. Se midió un caudal de 3,23 m ³ /s. Las observaciones de muestreo indicaron caudal alto y lluvias.
Otros abastecimientos para las poblaciones	Lardero puede captar agua de forma excepcional de una toma en el río Iregua. Alberite y Villamediana de Iregua tienen una captación alternativa del río Iregua. Villamediana, además, se abastece de forma complementaria de un manantial. Islallana usa dos manantiales aparte del pozo aluvial. Fuenmayor y Navarrete se abastecen además de otro manantial. Entrena dispone de dos manantiales y Sojuela de uno.
Otras tomas en la masa de agua	Masa 275: tanto Lardero (toma 0082) como Villamediana de Iregua y Alberite (toma 0177) poseen captaciones alternativas. Clavijo y la Unión de los Tres Ejércitos tienen un punto de abastecimiento común. Al ser para menos de 500 habitantes no requiere control específico. Masa 506: no existen otras tomas registradas en el inventario.

Código de toma inventario	0383
Población abastecida	3.700 hab.: Viana
Características de la toma	Toma principal, desde pozo aluvial.
Masa de agua en que se ubica la toma	411 - Río Ebro desde el río Iregua hasta el río Leza. Riesgo medio.
Punto de muestreo que controla la toma	0571 – Ebro / Logroño - Varea
Parámetros condicionantes de la calidad	Microbiología (Coliformes totales)
Comentarios de calidad	Se midieron 28.000 UFC/100 mL en el muestreo de noviembre, máximo hasta la fecha. Se dispone de 15 determinaciones y solo en 2 de ellas se ha superado el límite A2 del parámetro (10.000 UFC/100 mL). Las observaciones de muestreo indicaron caudal alto, lluvias y basuras en la margen derecha.
Otros abastecimientos para las poblaciones	No
Otras tomas en la masa de agua	Recajo dispone de una toma directa desde el Ebro. Al tratarse de una población inferior a 500 habitantes no es necesario control específico.

Código de toma inventario	0551, 8300
Población abastecida	6.000 hab.: San Adrián
Características de la toma	Tomas principales desde pozos aluviales.
Masa de agua en que se ubica la toma	413 - Río Ebro desde el río Linares (tramo canalizado) hasta el río Ega I. Riesgo medio.
Punto de muestreo que controla la toma	0503 – Ebro / San Adrián
Parámetros condicionantes de la calidad	Microbiología (Coliformes totales)
Comentarios de calidad	En el muestreo de noviembre se midieron 17.000 UFC/100 mL. Se dispone de 24 determinaciones y en 7 de ellas se ha superado el límite A2 del parámetro (10.000 UFC/100 mL).
Otros abastecimientos para las poblaciones	Cortes se abastece de una toma en el Canal de Lodosa, controlada por el punto 0120 – Ebro / Lodosa, al igual que Cascante, cintruénigo y Fitero. Sartaguda utiliza dos pozos aluviales para el abastecimiento, controlados por el punto 0502 – Ebro / Sartaguda. Ninguno de los puntos ha presentado problemas de calidad en el trimestre. En el canal de Lodosa existen tomas, usadas en casos de emergencia, para la Junta Municipal de Aguas de Tudela, la Mancomunidad de Aguas del Moncayo y para Castejón.
Otras tomas en la masa de agua	No

Código de toma inventario	0584, 0538, 8301, 8302
Población abastecida	6.600 hab.: Rincón de Soto y Milagro.
Características de la toma	Tomas principales desde pozos aluviales.
Masa de agua en que se ubica la toma	416 - Río Ebro desde el río Cidacos hasta el río Aragón. Riesgo medio.
Punto de muestreo que controla la toma	0504 – Ebro / Rincón de Soto
Parámetros condicionantes de la calidad	Microbiología (Coliformes totales)
Comentarios de calidad	Se midieron 20.000 UFC/100 mL para los coliformes totales en el muestreo de noviembre. Se trata del máximo obtenido hasta la fecha. Se dispone de 26 determinaciones y solo en 4 de ellas se ha superado el límite A2 del parámetro.
Otros abastecimientos para las poblaciones	No
Otras tomas en la masa de agua	No existen otras tomas registradas en el inventario.

Código de toma inventario	0313
Población abastecida	13.300 hab.: Alsasua, Olazagutia, Lakuntza, Arbizu, Urdiain y otras localidades de la Mancomunidad de la Sakana.
Características de la toma	Toma principal desde el embalse de Urdalur.
Masa de agua en que se ubica la toma	550 - Río Alzania desde su nacimiento hasta su desembocadura en el río Araquil (inicio del tramo canalizado). Riesgo bajo.
Punto de muestreo que controla la toma	0534 – Alzania / Embalse de Urdalur
Parámetros condicionantes de la calidad	Manganeso
Comentarios de calidad	En octubre se midieron para el manganeso 0,288 mg/L Mn, máxima concentración medida hasta la fecha y primera vez que se supera el límite A2 del parámetro (0,2 mg/L Mn) en las 31 determinaciones disponibles. La concentración de hierro medida fue de 1,60 mg/L Fe.
Otros abastecimientos para las poblaciones	Algunas poblaciones disponen de manantiales para completar su abastecimiento o para casos de emergencia.
Otras tomas en la masa de agua	No existen otras tomas registradas en el inventario.

Código de toma inventario	0700
Población abastecida	2.400 hab.: Funes.
Características de la toma	Toma principal desde pozo aluvial.
Masa de agua en que se ubica la toma	423 - Río Arga desde el río Salado hasta su desembocadura en el río Aragón. Riesgo alto.
Punto de muestreo que controla la toma	0004 – Arga / Funes
Parámetros condicionantes de la calidad	Microbiología (Coliformes totales)
Comentarios de calidad	Se midieron 28.000 UFC/100 mL en el muestreo de noviembre. Se dispone de 44 determinaciones y en 17 de ellas se ha superado el límite A2 del parámetro.
Otros abastecimientos para las poblaciones	No
Otras tomas en la masa de agua	No existen otras tomas registradas en el inventario

Código de toma inventario	0522
Población abastecida	9.600 hab.: Alfaro.
Características de la toma	Tomas principal y complementaria, ambas desde pozo aluvial.
Masa de agua en que se ubica la toma	447 - Río Ebro desde el río Aragón hasta el río Alhama. Riesgo medio.
Punto de muestreo que controla la toma	0505 – Ebro / Alfaro
Parámetros condicionantes de la calidad	Microbiología (Coliformes totales)
Comentarios de calidad	Se midieron 20.000 UFC/100 mL en el muestreo de noviembre. Se dispone de 25 determinaciones y en 7 de ellas se ha superado el límite A2 del parámetro (10.000 UFC/100 mL).
Otros abastecimientos para las poblaciones	Disponen de otro pozo aluvial para casos de emergencias.
Otras tomas en la masa de agua	No existen otras tomas registradas en el inventario.

Código de toma inventario	0630, 0631 y 0632
Población abastecida	41.600 hab.: Junta Municipal de Aguas de Tudela (Tudela, Castejón, Fontellas, Cabanillas y Fustiñana).
Características de la toma	Principal (0630, pozo aluvial) y complementarias (0631, pozo aluvial y 0632, directa del río, usada sólo en verano, cuando hay poca agua en los pozos).
Masa de agua en que se ubica la toma	448 – Río Ebro desde el río Alhama hasta el río Queiles. Riesgo medio.
Punto de muestreo que controla la toma	0506 – Ebro / Tudela
Parámetros condicionantes de la calidad	Microbiología (Coliformes totales)
Comentarios de calidad	En el muestreo de noviembre la concentración medida de coliformes totales fue de 24.000 UFC/100 mL. Se dispone de 48 determinaciones y en 17 de ellas se ha superado el límite A2 del parámetro (10.000 UFC/100 mL). La concentración del otro parámetro microbiológico medido (escherichia coli) fue alta: 4.000 UFC/100 mL.
Otros abastecimientos para las poblaciones	Hay una toma alternativa para la Junta desde el Canal de Lodosa (toma 0633) y otra desde el Canal de Tauste (0634). Castejón también tiene dos pozos (agua subterránea) alternativos y otra toma alternativa desde el canal de Lodosa. Fustiñana tiene una toma alternativa desde el Canal de Tauste.
Otras tomas en la masa de agua	No existen otras tomas registradas en el inventario.

Código de toma inventario	Varias
Población abastecida	725.000 hab.: Derivados del Canal Imperial y el Canal de Tauste.
Características de la toma	Principales y complementarias a lo largo del Canal Imperial
Masa de agua en que se ubica la toma	886 - Canal Imperial de Aragón. Riesgo bajo
Punto de muestreo que controla la toma	0162– Ebro / Pignatelli
Parámetros condicionantes de la calidad	Microbiología (Coliformes totales)
Comentarios de calidad	Se midieron 24.000 UFC/100 mL en el muestreo de noviembre para los coliformes totales. Se dispone de 217 determinaciones y en 78 de ellas (un 35,9%) se ha superado el límite A2 del parámetro (10.000 UFC/100 mL). La concentración del otro parámetro microbiológico medido (escherichia coli) fue elevada: 7.000 UFC/100 mL.
Otros abastecimientos para las poblaciones	La toma principal para las poblaciones pertenecientes a la Mancomunidad de Aguas del Moncayo se realiza desde el río Queiles, controlada por el punto 0090 – Queiles / Azud alimentación Emb. del Val, comentado en el punto anterior.
Otras tomas en la masa de agua	La Junta Municipal de Aguas de Tudela y el ayuntamiento de Fustiñana tienen sendas tomas alternativas desde el Canal de Tauste. El resto de poblaciones se abastecen, aunque actualmente no de forma permanente, del agua procedente de Yesa, en el marco del abastecimiento a Zaragoza y entorno.

Código de toma inventario	0477, 8303, 8304
Población abastecida	2.300 hab.: Daroca
Características de la toma	Principales, desde pozos aluviales.
Masa de agua en que se ubica la toma	323 - Río Jiloca desde el río Pancrudo hasta la estación de aforos número 55 de Morata de Jiloca. Riesgo alto.
Punto de muestreo que controla la toma	0010 – Jiloca / Daroca
Parámetros condicionantes de la calidad	Microbiología (Coliformes totales)
Comentarios de calidad	En noviembre se midieron 29.000 UFC/100 mL para los coliformes totales, segunda mayor concentración hasta la fecha. Para este parámetro se ha superado el límite A2 (10.000 UFC/100 mL) en 11 de las 25 determinaciones disponibles. Para la escherichia coli la concentración medida fue de 1.000 UFC/100 mL.
Otros abastecimientos para las poblaciones	Disponen de un manantial para completar el abastecimiento.
Otras tomas en la masa de agua	Morata de Jiloca se abastece desde un pozo aluvial próximo al Jiloca. Al ser una población menor de 500 habitantes, no se realiza control específico.

Código de toma inventario	0016
Población abastecida	760 hab.: Sabiñán.
Características de la toma	Toma principal, desde la acequia Jumanda.
Masa de agua en que se ubica la toma	444 – Río Jalón desde el río Ribota hasta el río Aranda. Riesgo alto.
Punto de muestreo que controla la toma	0586 – Jalón / Sabiñán
Parámetros condicionantes de la calidad	Microbiología (Coliformes totales)
Comentarios de calidad	Se midieron 83.000 UFC/100 mL en el muestreo de noviembre para los coliformes totales, máximo medido hasta la fecha. Se dispone de 16 determinaciones y en 8 de ellas se ha superado el límite A2 del parámetro (10.000 UFC/100 mL). La concentración del otro parámetro microbiológico medido (escherichia coli) fue elevada: 5.000 UFC/100 mL.
Otros abastecimientos para las poblaciones	No
Otras tomas en la masa de agua	Embid de la Ribera se abastece a través de una acequia. Morés tiene una toma directa desde el río Jalón. Al tratarse de poblaciones de menos de 500 habitantes no se precisa control específico del abastecimiento.

Código de toma inventario	0157, 3562 y 4272
Población abastecida	3.060 hab.: La pobla de Segur, Claverol y Sosis.
Características de la toma	Tomas principales desde pozos aluviales. Claverol y Sosis toman directamente del Noguera Pallaresa.
Masa de agua en que se ubica la toma	645 – Río Noguera Pallaresa desde el río San Antonio hasta el río Flamisell, la cola del embalse de Talarn y el retorno de las centrales. Riesgo nulo.
Punto de muestreo que controla la toma	0146 – Noguera Pallaresa / Pobra de Segur
Parámetros condicionantes de la calidad	Microbiología (coliformes totales)
Comentarios de calidad	En noviembre se midieron 11.000 UFC/100 mL, máximo hasta la fecha y primera vez que se supera el límite A2 del parámetro en las 25 determinaciones disponibles hasta la fecha. para la escherichia coli se midió una concentración muy baja, por debajo de 20 UFC/100 mL.
Otros abastecimientos para las poblaciones	No
Otras tomas en la masa de agua	Hay dos pozos aluviales para el abastecimiento de Sort, controlados por el punto 0606 – Noguera Pallaresa / Sort, sin problemas de calidad en el trimestre. Gerri de la Sal dispone de un pozo aluvial para casos de emergencia.

Código de toma inventario	Varias
Población abastecida	90.000 hab.: Derivadas del Canal de Urgel.
Características de la toma	Principales desde el Canal de Urgel.
Masa de agua en que se ubica la toma	959 - Río Segre desde el río Llobregós hasta el azud del Canal de Urgel. Riesgo medio.
Punto de muestreo que controla la toma	0621 – Segre / Derivación Canal de Urgel
Parámetros condicionantes de la calidad	Microbiología (coliformes totales)
Comentarios de calidad	En el muestreo de octubre se midieron 11.000 UFC/100 mL. Se dispone de 32 determinaciones y solo en tres de ellas se ha superado el límite A2 del parámetro (10.000 UFC/100 mL). La concentración medida para la escherichia coli fue de 1.000 UFC/100 mL.
Otros abastecimientos para las poblaciones	Algunas poblaciones tienen pozos para casos excepcionales o como complemento al caudal que toman del Canal de Urgel.
Otras tomas en la masa de agua	Existe un pozo aluvial para alguna población de la Mancomunidad de Servicios del Medio Segre y que puede abastecer Ponts en caso de emergencia.

Código de toma inventario	0462
Población abastecida	15.800 hab.: Balaguer
Características de la toma	Complementaria, desde el río Segre.
Masa de agua en que se ubica la toma	957 – Río Segre desde el río Sió hasta el río Cervera. Riesgo medio.
Punto de muestreo que controla la toma	0096 – Segre / Balaguer
Parámetros condicionantes de la calidad	Microbiología (Coliformes totales)
Comentarios de calidad	En el muestreo de octubre se midió para los coliformes totales una concentración de 32.000 UFC/100 mL). Se dispone de 87 determinaciones y en 14 de ellas se ha superado el límite A2 del parámetro.
Otros abastecimientos para las poblaciones	El abastecimiento principal se realiza desde la acequia del Cup, controlado por el punto 0648 – Segre / Derivación Acequia del Cup, sin problemas de calidad en el trimestre.
Otras tomas en la masa de agua	No existen otras tomas registradas en el inventario.

Código de toma inventario	0407
Población abastecida	1.110 hab.: Nonaspe.
Características de la toma	Toma principal desde el río Matarraña.
Masa de agua en que se ubica la toma	167 – Río Matarraña desde el río Tastavins hasta el río Algás. Riesgo medio.
Punto de muestreo que controla la toma	0176– Matarraña / Nonaspe
Parámetros condicionantes de la calidad	Microbiología (coliformes totales)
Comentarios de calidad	Se midió una concentración superior a 10.000 UFC/100 mL en el muestreo de octubre. Se dispone de 41 determinaciones y solo en tres de ellas se ha detectado el parámetro. Las concentraciones del resto de parámetros microbiológicos medidos han sido muy bajas.
Otros abastecimientos para las poblaciones	Se abastece además de dos tomas en el embalse de Ribarroja, controladas por el punto 0614 – Matarraña / Embalse de Ribarroja, sin problemas de calidad en el trimestre.
Otras tomas en la masa de agua	Calaceite y Mazaleón tienen sendas tomas en el Matarraña, controladas por el punto 0587 – Matarraña / Mazaleón, sin problemas de calidad en el trimestre. Fabara se abastece de una toma en el Matarraña controlada por el punto 0613 – Matarraña / Fabara, sin problemas de calidad en el trimestre. Maella tiene otras dos tomas, controladas por el punto 0559 – Matarraña / Maella, sin problemas de calidad en el trimestre. Torre del Compte, Valjunquera y Valdetormo se abastecen de sendas tomas en el Matarraña, mientras que La Fresneda toma el agua de un pozo aluvial. Las cuatro tomas están controladas por el punto 1242 – Matarraña / Torre del Compte, sin problemas de calidad en el trimestre.

Código de toma inventario	0597
Población abastecida	750 hab.: Bot
Características de la toma	Complementaria, desde pozo aluvial.
Masa de agua en que se ubica la toma	178 - Río Canaleta desde su nacimiento hasta su desembocadura en el río Ebro. Riesgo medio.
Punto de muestreo que controla la toma	0582 – Canaleta / Bot
Parámetros condicionantes de la calidad	Microbiología (Coliformes totales)
Comentarios de calidad	Se midieron 26.000 UFC/100 mL en el muestreo de noviembre para los coliformes totales, máximo medido hasta la fecha. Se dispone de 17 determinaciones y en 3 de ellas se ha superado el límite A2 del parámetro (10.000 UFC/100 mL). La concentración del otro parámetro microbiológico medido (escherichia coli) fue elevada: 4.000 UFC/100 mL.
Otros abastecimientos para las poblaciones	El abastecimiento principal se realiza desde un pozo (agua subterránea).
Otras tomas en la masa de agua	Hay una toma para Gandesa utilizada únicamente para casos de emergencia.

3.2.9. CONCENTRACIÓN DE SULFATOS. SEGUIMIENTO DE EVOLUCIÓN

La Directiva Europea 75/440/CEE, que establece los niveles de calidad exigidos a las aguas superficiales para ser destinadas a la producción de agua potable, fija un valor límite imperativo de 250 mg/L SO₄ para la concentración del ion sulfato.

Las características geológicas de la cuenca del Ebro condicionan el hecho de que en un notable número de tramos de los ríos de la cuenca, las concentraciones de este ion, de forma natural, superen el valor límite en algunos meses del año.

En un documento elaborado en el año 2001, se delimitaron aquellas zonas en que por causas naturales es frecuente que el valor límite quede superado, y se solicitó para ellas, como excepción, la superación del límite fijado para los sulfatos.

En 2008, tras la implantación de la Directiva Marco del Agua (DMA), se realizó un replanteo de la lista de las aguas superficiales afectadas por elevadas concentraciones de sulfatos de origen natural, como consecuencia principalmente de la segmentación de los ríos de la cuenca del Ebro en masas de agua superficiales, y la puesta en marcha de los programas de seguimiento y control del estado de las masas de agua superficiales, plasmado en un rediseño y ampliación de las antiguas redes de control.

El carácter de excepcionalidad solicitado para el parámetro no pretende una disminución del control del mismo, sino que obliga a esta cuenca a realizar un control adecuado sobre los recursos, que lleve, en la medida de lo posible, a reducir las concentraciones actuales.

3.2.9.1. Masas de agua consideradas afectadas por elevadas concentraciones de sulfatos de origen natural

Se consideran como afectadas por elevadas concentraciones de sulfatos de origen natural, aquellas masas de agua en que:

- los resultados de la analítica disponible indiquen que se puede considerar habitual medir concentraciones superiores a 250 mg/L SO₄,
- la causa de las elevadas concentraciones se encuentre en enriquecimientos de origen natural.

Como resultado de haber aplicado las condiciones anteriores, se consideran afectadas por elevadas concentraciones de sulfatos de origen natural las masas de agua superficiales que se detallan en la siguiente tabla.

TABLA 3.6. MASAS DE AGUA SUPERFICIALES CONSIDERADAS COMO AFECTADAS POR ELEVADAS CONCENTRACIONES DE SULFATOS DE ORIGEN NATURAL.

Margen derecha hasta el río Jalón		
MAS	Toma abto	Tramo
221	XX	Río Oca: desde nacimiento a desembocadura
223		
227		
238		Río Oroncillo: desde el nacimiento a desembocadura
239		
260	X	Río Reláchigo: desde el nacimiento a desembocadura
258		Río Tirón: desde río Bañuelos a desembocadura
805	X	
261		
265		
267		
277	XX	Río Jubera: desde nacimiento a desembocadura
90		Río Leza: desde el río Jubera a desembocadura
298		Río Añamaza: desde su nacimiento hasta su desembocadura en el río Alhama
297		Río Alhama: desde el río Linares a desembocadura
299		
97		
98		Río Queiles: desde la población de Novallas a desembocadura

Margen izquierda hasta el río Aragón		
MAS	Toma abto	Tramo
1703		Arroyo Omecillo desde su nacimiento a su desembocadura en el río Omecillo
278		Río Linares: desde nacimiento a desembocadura
91		
414		Río Ega: desde la cola del embalse de Oteiza (en proyecto) a desembocadura
556		Río Salado: desde nacimiento hasta la cola del embalse de Alloz

Cuenca del río Jalón		
MAS	Toma abto	Tramo
309		Río Nájima: desde nacimiento a desembocadura en el Jalón
322		Río Jiloca: desde los Ojos de Monreal a desembocadura
323	XX	
109		Río Perejiles: desde nacimiento a desembocadura en el Jalón
324		
312		
314		
107		
108	XX	
442		Río Jalón: desde el río Deza a desembocadura
443		
444	XX	
445		
446	XX	

Margen izquierda desde el río Aragón (salvo Segre y Cinca)		
MAS	Toma abto	Tramo
106		Río Arba: desde el Arba de Riguel hasta desembocadura
120		Barranco de La Violada: desde nacimiento a desembocadura en el Gállego
426	XX	Río Gállego: desde el río Sotón a desembocadura
146		Bco de la Valcuerna: desde su nacimiento hasta su entrada en Mequinzenza

Cuencas del Cinca y Segre		
MAS	Toma abto	Tramo
154		Río Sosa: desde nacimiento a desembocadura
164	X	Río Flumen: desde el río Isuela hasta su desembocadura en el río Alcanadre
166		Río Clamor Amarga: desde nacimiento a desembocadura
428	XX	Río Segre: entre río Sió y la desembocadura del Noguera Ribagorzana
957	XX	
433	XX	Río Segre: entre el río Set y desembocadura
147	XX	Río Llobregós: desde nacimiento a desembocadura
148	X	Río Sió: desde nacimiento a desembocadura
149		Río Cervera o Dondara: desde nacimiento a desembocadura
151	X	Río Corb: desde nacimiento a desembocadura
-		Afluentes de la margen izquierda del Segre: desde el Llobregós hasta el río Set (Arroyo La Femosa y Clamor de les Canals)
152		Río Set: desde nacimiento a desembocadura

Margen derecha desde el río Jalón		
MAS	Toma abto	Tramo
115		Río Huerva: desde la presa de Mezalocha a desembocadura
333	X	Río Aguas Vivas: desde nacimiento a desembocadura
123		
77		
125		
129		
134		
342		Río Escuriza: desde nacimiento a desembocadura
344		
346	X	
80	XX	
133		
135		
914		Río Martín: desde el río Vivel a desembocadura
136		
141		Río Regallo: desde nacimiento a desembocadura
141		Río Alchozasa: desde nacimiento a desembocadura
347		Río Guadalope: desde nacimiento a desembocadura
349		
351		
85	XX	
951	XX	
137		
82	XX	
139		
143		
145		
78	XX	
963		
827		
911		
167	XX	Río Matarraña: desde río Tastavins a desembocadura
169		Río Canaleta: desde nacimiento a desembocadura
178	XX	

Río Ebro		
MAS	Toma abto	Tramo
452	XX	Entre río Jalón y desembocadura
453		
454		
455		
456	XX	
457		
70	XX	
949	XX	
74	XX	
459		
460		
461		
462	XX	
463	XX	
891		

La columna "Toma abto" se marca con <<XX>> si en el tramo existen, según el inventario de captaciones disponible en el Área de Calidad de Aguas, tomas de aguas superficiales para abastecimiento de más de 500 personas; con <<X>> si existen tomas para abastecimiento de más de 50 personas (límite que alcanza el registro) y menos de 500.

3.2.9.2. Puntos de muestreo en que se han medido elevadas concentraciones de sulfatos



Durante el trimestre se han realizado 417 determinaciones de sulfatos. Se han superado los 250 mg/L SO₄ en 88 determinaciones, correspondientes a 79 puntos de muestreo distintos. 9 de esos puntos controlan abastecimientos.

Los puntos de muestreo en que se ha superado la concentración de 250 mg/L SO₄ se detallan en la siguiente tabla y su distribución geográfica se representa en el **mapa 3.2**.

TABLA 3.7. PUNTOS DE CONTROL EN LOS QUE SE HAN MEDIDO CONCENTRACIONES DE SULFATOS SUPERIORES A 250 MG/L SO₄.

El significado de las columnas es el siguiente:

- **Punto de muestreo:** código y toponimia del punto de muestreo.
- **Concentración medida:** concentración máxima medida en el punto, expresada en mg/L SO₄.
- **MAS:** código de la masa de agua cuya calidad representa el punto de muestreo.
- **Riesgo:** riesgo (de no alcanzar el buen estado) asignado a la masa de agua (ALTO, MEDIO, BAJO, NULO o EN ESTUDIO)
- **MAS afectada:** Se indica con una X si la masa de agua se considera como afectada por altas concentraciones de sulfatos de origen natural.

Punto de muestreo	Concentración medida (máximo)	MAS	Riesgo	MAS afectada
0657 - Ebro / Zaragoza - Almozara (FQ)	324	452	MEDIO	X
1295 - Ebro / El Burgo de Ebro (FQ)	338	453	ALTO	X
		454		
0211 - Ebro / Presa Pina (FQ)	323	454	ALTO	X
0592 - Ebro / Pina de Ebro (FQ)	336	455	ALTO	X
0231 - Barranco Valcuerna / Candasnos (EA 231) (FQ)	3250	146	MEDIO	X
1297 - Ebro / Flix (aguas abajo de la presa) (FQ)	288	459	MEDIO	X
		460	ALTO	
0163 - Ebro / Ascó (FQ)	297	460	ALTO	X
1167 - Ebro / Mora de Ebro (FQ)	272	461	ALTO	X
0511 - Ebro / Benifallet (FQ)	314	462	ALTO	X
0512 - Ebro / Xerta (FQ)	302	463	ALTO	X
0563 - Ebro / Campredo (FQ)	291	891	MEDIO	X
0605 - Ebro / Amposta (FQ)	273	891	MEDIO	X
1169 - Oca / Villalmondar (FQ)	297	221	MEDIO	X
2238 - Arroyo Omecillo / Salinas de Añana (FQ)	1140	1703	MEDIO	X
2087 - Oroncillo / Santa María de Ribarredonda (FQ)	632	238	MEDIO	X
1332 - Oroncillo / Pancorbo (FQ)	632	239	MEDIO	X
1175 - Tirón / Cerezo del Río Tirón (FQ)	432	258	BAJO	X
2190 - Tirón / Leiva (FQ)	879	805	MEDIO	X
2095 - Relachigo / Herramélluri (FQ)	258	260	MEDIO	X
0050 - Tirón / Cuzcurrita (FQ)	879	261	MEDIO	X
1177 - Tirón / Haro (FQ)	306	267	MEDIO	X
2099 - Tuerto / Hormilleja (FQ)	1090	271	MEDIO	
1347 - Leza / Agoncillo (FQ)	426	90	BAJO	X
1036 - Linares / Espronceda (FQ)	342	278	MEDIO	X
1037 - Linares / Torres del Río (FQ)	437	91	MEDIO	X
1038 - Linares / Mendavia (FQ)	1440	91	MEDIO	X
2051 - Ríomayor / Puente carretera Allo-Lerín (FQ)	1500	92	MEDIO	
0242 - Cidacos / Autol (FQ)	289	288	ALTO	
1422 - Salado / Estenoz (FQ)	1480	556	MEDIO	X
1314 - Salado / Mendigorria (FQ)	301	96	MEDIO	
0243 - Alhama / Venta de Baños de Fitero (FQ)	719	297	BAJO	X
1269 - Añamaza / Casetas de Barnueva (FQ)	610	298	MEDIO	X
1458 - Alhama / Cintruenigo E.A. 185 (FQ)	872	299	MEDIO	X
0214 - Alhama / Alfaro (FQ)	804	97	MEDIO	X

Control de zonas protegidas - Aguas superficiales destinadas al consumo humano

Punto de muestreo	Concentración medida (máximo)	MAS	Riesgo	MAS afectada
0060 - Arba de Luesia / Tauste (FQ)	507	106	ALTO	X
1354 - Nájima / Monreal de Ariza (FQ)	891	309	MEDIO	X
2104 - Jalón / Alhama de Aragón (FQ)	397	312	MEDIO	X
1260 - Jalón / Bubierca (FQ)	258	314	MEDIO	X
0593 - Jalón / Terrer (FQ)	319	108	ALTO	X
0244 - Jiloca / Luco de Jiloca (FQ)	317,3	323	ALTO	X
0010 - Jiloca / Daroca (FQ)	309	323	ALTO	X
1203 - Jiloca / Morata de Jiloca (FQ)	321	323	ALTO	X
		109	ALTO	X
1411 - Perejiles / Puente Antigua N-II (FQ)	1040	324	ALTO	X
0009 - Jalón / Huérmeda (FQ)	357	442	ALTO	X
		443	ALTO	X
0586 - Jalón / Sabiñán (FQ)	349	444	ALTO	X
2129 - Jalón / Ricla (ag. arriba) (FQ)	312	445	ALTO	X
0583 - Grío / La Almunia de Doña Godina (FQ)	346	113	MEDIO	
0087 - Jalón / Grisén (FQ)	469	446	ALTO	X
1210 - Jalón / Épila (FQ)	375	446	ALTO	X
0565 - Huerva / Fuente de la Junquera (FQ)	557	115	ALTO	X
2059 - Sotón / Gurrea de Gállego (FQ)	1040	119	MEDIO	
0089 - Gállego / Zaragoza (FQ)	307	426	ALTO	X
0247 - Gállego / Villanueva (FQ)	317	426	ALTO	X
0622 - Gállego / Derivación Acequia Urdana (FQ)	321	426	ALTO	X
0230 - Barranco de La Violada / La Pardina (EA 230) (FQ)	1310	120	MEDIO	X
2060 - Barranco de la Violada / Zuera (aguas arriba) (FQ)	1430	120	MEDIO	X
1227 - Aguas Vivas / Azaila (FQ)	1800	129	ALTO	X
1365 - Martín / Montalbán (FQ)	257	342	BAJO	X
0118 - Martín / Oliete (FQ)	352	133	ALTO	X
1368 - Ecuriza / Ariño (FQ)	887	134	MEDIO	X
0014 - Martín / Hajar (FQ)	1200	135	ALTO	X
2204 - Regallo / Puigmoreno (FQ)	1300	914	BAJO	X
2068 - Regallo / Valmuel (FQ)	1420	136	MEDIO	X
Bergantes / Aguaviva, Canalillas (FQ)	280	138	MEDIO	
0806 - Guadalopillo / Alcorisa (FQ)	528	140	MEDIO	
1254 - Alchozasa / Alcorisa (FQ)	287	141	MEDIO	X
0015 - Guadalope / der. Acequia vieja de Alcañiz (FQ)	267	143	MEDIO	X
1238 - Guadalope / Alcañiz (aguas abajo) (FQ)	830	145	ALTO	X
1239 - Guadalope / Caspe E.A. 99 (FQ)	696	963	ALTO	X
		827	MEDIO	X
3005 - Llobregós / Ponts (FQ)	1660	147	MEDIO	X
3006 - Cervera / Cervera (aguas arriba) (FQ)	1280	149	ALTO	X
1119 - Corp / Vilanova de la Barca (FQ)	258	151	ALTO	X
2015 - Susía / Castejón Sobrarbe (FQ)	269	676	BAJO	
0095 - Vero / Barbastro (FQ)	442	153	ALTO	
2071 - Sosa / Aguas arriba de Monzón (FQ)	459,5	154	BAJO	X
0225 - Clamor Amarga / Aguas abajo de Zaidín (FQ)	1290	166	ALTO	X
0227 - Flumen / Sariñena (FQ)	322	164	ALTO	X
0176 - Matarraña / Nonaspe (FQ)	400	167	MEDIO	X
3018 - Embalse de La Loteta - Torre de toma (FQ)	341	1680	MEDIO	

En el resto del apartado se detallan aquellos puntos de muestreo que han visto superada la concentración de 250 mg/L SO₄ en alguna de las determinaciones realizadas, y que además controlan la calidad de aguas destinadas al abastecimiento de población.

Para cada uno de los puntos se detalla el sistema de abastecimiento cuya calidad controla y se indica si se encuentra en una de las masas de agua “consideradas como afectadas por elevadas concentraciones de sulfatos de origen natural”.

Cuando se hace referencia a los resultados históricos, la historia se ha limitado en antigüedad a 1991. No se han incluido en los cálculos resultados anteriores.

0242 – Cidacos / Autol

Abastecimientos: Principal a Autol desde pozo aluviales (3.950 hab.)

En MAS afectada: No

Comentario: Se han medido 289 mg/L SO₄ en diciembre. En octubre la concentración medida fue de 231 mg/L SO₄. En este punto es poco frecuente superar los 250 mg/L SO₄, estando la mayoría de las concentraciones por debajo de los 200 mg/L SO₄.

	Fecha inicio	Nº determ.	Nº determ. > 250	Máximo	Promedio
Historia	1991	70	10	333 (ene 2013)	182,9
Año 2013		5	2	333 (ene 2013)	190,9

0593 – Jalón / Terror

Abastecimientos: Principal a Terror, desde pozo aluvial (550 hab.)

En MAS afectada: Sí

Comentario: Se han medido 319 mg/L SO₄ en octubre. En este punto es poco frecuente superar los 250 mg/L SO₄.

	Fecha inicio	Nº determ.	Nº determ. > 250	Máximo	Promedio
Historia	2003	26	6	322,3 (sep 2008)	208,3
Año 2013		4	1	319 (oct 2013)	232,75

0010 – Jiloca / Daroca

Abastecimientos: Principal a Daroca desde pozos aluviales (2.300 hab.)

En MAS afectada: Sí

Comentario: Se han medido 309 mg/L SO₄ en octubre. Todas las concentraciones medidas desde el inicio de los muestreos, excepto una, superan los 250 mg/L SO₄. La gran mayoría de las concentraciones están situadas en un rango entre 300 y 400 mg/L SO₄. Se midió un caudal de 1,7 m³/s.

	Fecha inicio	Nº determ.	Nº determ. > 250	Máximo	Promedio
Historia	1993	32	31	426 (may 1998)	318,7
Año 2013		3	3	326 (ene 2013)	312,3

0586 – Jalón / Sabiñán

Abastecimientos:.....Principal a Sabiñán, desde la acequia Jumanda (760 hab.)

En MAS afectada:.....Sí

Comentario:.....Se han medido 349 mg/L SO₄ en noviembre. Casi todos los años en varios de los muestreos se superan los 250 mg/L SO₄. El punto 0009 – Jalón / Huérmeda, situado unos 15 km aguas arriba y con mayor historia de determinaciones, presenta un promedio de 360,6 mg/L SO₄ desde 1991.

	Fecha inicio	Nº determ.	Nº determ. > 250	Máximo	Promedio
Historia	2002	28	20	559 (sep 2013)	316,7
Año 2013		4	4	559 (sep 2013)	407,25

3018 – Embalse de la Loteta / Torre de toma

Abastecimientos:.....Principal a Zaragoza y entorno (750.000 hab.)

En MAS afectada:.....No

Comentario:.....Se han realizado tres muestreos en este trimestre, con un promedio de 329,7 mg/L SO₄, y con un máximo de 341 mg/L SO₄ en noviembre. Se trata de un punto implantado en junio de 2011 para controlar el agua que llega al embalse de la Loteta procedente del embalse de Yesa, a través de la Acequia de Sora. Los resultados se pueden achacar a las características geológicas del terreno en que se asienta el vaso del embalse. Desde principios de 2013 se aprecia un descenso en las concentraciones.

	Fecha inicio	Nº determ.	Nº determ. > 250	Máximo	Promedio
Historia	2011	29	27	791 (dic 2012)	473,2
Año 2013		11	9	570 (ene 2013)	340,9

0118 – Martín / Oliete

Abastecimientos:.....Principal a los municipios de la Comarca del Bajo Martín, Ariño y Oliete (8.000 hab).

En MAS afectada:.....Sí

Comentario:.....Se han medido 352 mg/L SO₄ en noviembre. Excepto una, todas las determinaciones efectuadas hasta la fecha superan los 250 mg/L SO₄. Se observa gran estabilidad en las concentraciones. Se midió un caudal de 0,35 m³/s.

	Fecha inicio	Nº determ.	Nº determ. > 250	Máximo	Promedio
Historia	1991	38	37	1110 (dic 1994)	373,3
Año 2013		4	4	387 (feb 2013)	353,75

0176 – Matarraña / Nonaspe

Abastecimientos: Principal a Nonaspe (1.100 hab.).

En MAS afectada: Sí

Comentario: Se han medido 400 mg/L SO₄ en octubre. No es habitual superar los 250 mg/L SO₄. La mayoría de las concentraciones medidas por encima de ese límite se dan en los meses de verano, en situaciones de bajo caudal. Se midió un caudal de 0,03 m³/s.

	Fecha inicio	Nº determ.	Nº determ. > 250	Máximo	Promedio
Historia	1991	55	19	608 (sep 1995)	216,5
Año 2013		4	2	400 (oct 2013)	267,75

0511 – Ebro / Benifallet

Abastecimientos: Principal a El Pinell de Brai desde pozos aluviales (1.100 hab.)

En MAS afectada: Sí

Comentario: Se han medido 314 mg/L SO₄ en noviembre. Todas las determinaciones que superan los 250 mg/L SO₄ se han obtenido a partir del año 2007, normalmente en los últimos muestreos anuales. Lo habitual hasta entonces era medir concentraciones en un rango entre 100 y 200 mg/L SO₄.

	Fecha inicio	Nº determ.	Nº determ. > 250	Máximo	Promedio
Historia	1994	37	10	348,7 (nov 2009)	197,7
Año 2013		4	1	314 (nov 2013)	171,2

0512 – Ebro / Xerta

Abastecimientos: Principal a Tarragona y poblaciones pertenecientes al Consorci d'aigües de Tarragona (453.000 hab.)

En MAS afectada: Sí

Comentario: Se han medido 302 mg/L SO₄ en noviembre. La mayoría de las concentraciones más elevadas se sitúan en un rango entre 250 mg/L y 300 mg/L SO₄.

	Fecha inicio	Nº determ.	Nº determ. > 250	Máximo	Promedio
Historia	1993	108	33	382 (dic 2002)	200,6
Año 2013		6	1	357 (oct 2012)	146,2

3.3. ZONAS DE PROTECCIÓN PARA LA VIDA PISCÍCOLA

3.3.1. INTRODUCCIÓN

El anexo 4 de la DMA incluye dentro de las zonas protegidas las zonas designadas para la protección de hábitats o especies, cuando el mantenimiento o la mejora del estado de las aguas constituya un factor importante de su protección. Uno de estos casos se encuentra en los tramos declarados como objeto de protección y control en virtud de la Directiva 78/659/CEE.

La Directiva 78/659/CEE regula la calidad de las aguas continentales que requieren protección o mejora para la vida de los peces. Esta norma está traspuesta en el RD 927/88. La citada directiva ha sido sustituida por su versión codificada, mediante la Directiva 2006/44/CE.

La calidad exigida en estos tramos depende del tipo de especies declaradas objeto de protección (salmonícolas o ciprinícolas).

En la cuenca del Ebro hay declarados 15 tramos como objeto de protección y control (uno salmonícola y 14 ciprinícolas),

3.3.2. TRAMOS DESIGNADOS Y PUNTOS DE CONTROL

En la cuenca del Ebro se controlan 15 tramos, representados por sendos puntos de muestreo. Su localización se realizó de acuerdo a los criterios de protección o mejora de la calidad de las aguas continentales corrientes o estancadas en las que viven o podrían vivir, si se redujera o eliminara la contaminación:

- especies autóctonas y/o endémicas que presentan diversidad natural;
- especies cuya presencia se considera deseable para la gestión de las aguas.

Las dos siguientes tablas enumeran los tramos declarados y los puntos de muestreo escogidos como representativos.

TABLA 3.8. DESIGNACIONES DE TRAMOS PISCÍCOLAS DECLARADOS A LA UE.

Nº design.	Tipo de tramo (*)	Longitud del tramo (Km)	Río	Límites del tramo
120	C	22	Cinca	del río Clamor a Masalcoreig
121	C	40	Gállego	de la Presa de Ardisa a Ontinar del Salz
122	C	31	Arba de Biel	del puente de la ctra. de Luna-Sierra al de la ctra. de Luna-Biel
123	C	21	Arba de Luesia	del puente de la ctra. Biota-Malpica al de Luesia
124	C	13	Escá	de Burgui al puente de Sigüés
125	C	10	Zadorra	de la presa de Ullivarri al puente de Abechuco
126	C	9	Omecillo	del puente de la ctra. N-625 en Berguenda al de Berberana-Austri
127	C	25	Tirón	del puente de Fresno al de la N-232 en Tirgo
128	C	13	Najerilla	del puente de Nájera al Ebro
129	C	63	Jalón	del arroyo La Mentirosa (en Fuencaliente de Medina) a Contamina
130	C	20	Matarraña	del puente de Valderrobres al de Torre de Compte
131	C	9	Matarraña	del puente de Maella a Fabara
132	C	10	Aragón	del Arga al Ebro
133	C	23	Ebro	del puente de la N-121 al de Buñuel
140	S	16	Garona	del Barrados al puente de la ctra. de Caneján

* S: salmonícola C: ciprinícola

TABLA 3.9. RELACIÓN DE LOS TRAMOS PISCÍCOLAS DECLARADOS A LA UE CON LAS MASAS DE AGUA Y PUNTOS DE MUESTREO REPRESENTATIVOS.

Nº design.	Masas de agua en que se ubica la designación	Punto de muestreo representativo
120	441	0017 - Cinca / Fraga
121	962, 817, 426	0704 - Gállego / Ardisa
122	304, 103	0537 - Arba de Biel / Luna
123	100	0703 - Arba de Luesia / Biota
124	526	0702 - Escá / Sigüés
125	243, 247	0180 - Zadorra / entre Mendivil y Durana
126	1702, 236	0701 - Omecillo / Espejo
127	495, 257, 258, 805, 261	0050 - Tirón / Cuzcurrita
128	270, 272, 274	0523 - Najerilla / Nájera
129	306, 308, 310, 312	0126 - Jalón / Ateca (aguas arriba)
130	391, 167	0706 - Matarraña / Valderrobres
131	167	0559 - Matarraña / Maella
132	424	0530 - Aragón / Milagro
133	449	0506 - Ebro / Tudela
140	786, 788	0705 - Garona / Es Bordes

3.3.3. PARÁMETROS ANALIZADOS Y FRECUENCIAS DE MUESTREO

Los parámetros que se deben analizar están señalados en el anexo 3 del R.D. 927/88, y son los siguientes:

TABLA 3.10. PARÁMETROS ANALIZADOS EN LA RED DE CONTROL DE ZONAS PISCÍCOLAS

Parámetros	
Temperatura	Compuestos fenólicos
Oxígeno disuelto	Hidrocarburos de origen petrolero
pH	Amoniaco
Sólidos en suspensión	Amonio total
DBO ₅	Cloro residual total
Fósforo total	Zinc total
Nitritos	Cobre

La frecuencia de muestreo y determinación para todos los parámetros es mensual.

3.3.4. CRITERIOS PARA EL DIAGNÓSTICO DE CALIDAD

La clasificación de estas aguas se ha realizado de acuerdo a la Directiva 78/659/CEE traspuesta a la legislación española en el Real Decreto 927/88, en el cual se determinan los valores Guía e Imperativos que es necesario que cumplan estas aguas según alberguen especies salmonícolas o ciprinícolas. La citada directiva ha sido sustituida por su versión codificada, mediante la Directiva 2006/44/CE.

Cuando los parámetros controlados son conformes con los valores límite imperativos, la muestra es considerada como APTA, y se indica con el color verde <<●>>.

Si además de cumplir los valores límite imperativos, cumple los guías (para más parámetros y más restrictivos), se considera la muestra como APTA y ADECUADA, y se indica con el color azul <<●>>.

Si alguno de los límites imperativos se ve superado, se considera la muestra como NO APTA, y se indica con el color rojo <<●>>.

El color blanco <<●>> se utiliza para indicar un diagnóstico no emitido por falta de información. Esta característica puede resultar grave si la causa es haber encontrado seco el tramo controlado, por el carácter de falta de continuidad que esto acarrea para la supervivencia de las especies piscícolas posibles pobladoras del tramo.

El diagnóstico, y por tanto la conformidad, se aplica al conjunto de las muestras. Al disponer de un máximo de doce muestras, pierde importancia el criterio de porcentajes de cumplimiento.

A continuación se presenta una tabla que resume los valores límite aplicables a este diagnóstico.

TABLA 3.11. CALIDAD EXIGIBLE A LAS AGUAS CONTINENTALES QUE REQUIERAN PROTECCIÓN O MEJORA PARA SER APTAS PARA LA VIDA DE LOS PECES.

Parámetro	Unidad	Salmonícola		Ciprinícola	
		G	I	G	I
Temperatura ^(O) ⁽¹⁾	°C		21,5		28
			10 ⁽²⁾		10 ⁽²⁾
Oxígeno disuelto ^(O)	mg/L O ₂	50%≥9	50%≥9	50%≥8	50%≥7
		100%≥7	100%≥6	100%≥5	100%≥4
pH ^(O) ⁽³⁾			6-9		6-9
Sólidos en suspensión ^(O)	mg/L	≤ 25		≤ 25	
DBO ₅	mg/L O ₂	≤ 3		≤ 6	
Fósforo total ⁽⁴⁾	mg/L P	0,065		0,13	
Nitritos	mg/L NO ₂	≤ 0,01		≤ 0,03	
Compuestos fenólicos ⁽⁵⁾	mg/L C ₆ H ₅ OH		⁽⁵⁾		⁽⁵⁾
Hidrocarburos de origen petrolero ⁽⁶⁾			⁽⁶⁾		⁽⁶⁾
Amoniaco ^(O)	mg/L NH ₃	≤0,005	≤ 0,025	≤0,005	≤0,025
Amonio total ^(O)	mg/L NH ₄	≤0,04	≤1	≤0,2	≤1
Cloro residual total	mg/L HOCl		≤0,005		≤0,005
Zinc total ⁽⁷⁾	mg/L Zn		≤0,3		≤1
Cobre ⁽⁷⁾	mg/L Cu	≤0,04		≤0,04	

Excepcionalidades previstas:

- (O) En condiciones meteorológicas o geográficas excepcionales.
- (1) La temperatura medida aguas abajo de un vertido térmico no deberá superar la temperatura natural de la zona en ríos salmonícolas en más de 1,5°C y en ciprinícolas en más de 3°C.
- (2) El límite de temperatura en 10°C no se aplicará sino a los periodos de reproducción de las especies que tienen necesidad de agua fría para su reproducción y exclusivamente a las aguas que puedan contener dichas especies.
- (3) Las variaciones artificiales de pH con respecto a los valores constantes no deberán superar ± 0,5 unidades de pH, a condición de que esas variaciones no aumenten la nocividad de otras sustancias en el agua.
- (4) En lagos cuya profundidad media esté entre 18 y 300 m, se aplicará la fórmula de la Dir 2006/44/CE.
- (5) Los compuestos fenólicos no podrán estar presentes en concentraciones que alteren el sabor del pescado.
- (6) Los productos de origen petrolero no podrán estar presentes en cantidades que:
 - Formen una película visible en la superficie del agua o que deposite en los lechos de las aguas.
 - Transmitan al pescado un perceptible sabor a hidrocarburos.
 - Provoquen efectos nocivos en los peces.
- (7) Los valores límites se encuentran en la tabla inferior, dependen de la dureza del agua.

Parámetro	Dureza del agua (mg/L CaCO ₃)					
	10	50	100	300	500	
Cobre (mg/L Cu)	0,005	0,022	0,04	0,112	-	
Zinc (mg/L Zn)	Aguas salmonícolas	0,03	0,2	0,3	-	0,5
	Aguas ciprinícolas	0,3	0,7	1,0	-	2,0

3.3.5. DIAGNÓSTICO DE CALIDAD



A partir de 2010 el número de muestreos se ha visto reducido. Los diagnósticos de los puntos 0180 – Zadorra / Entre Mendivil y Durana (junio), 0506 – Ebro / Tudela (abril y junio) y 0537 – Matarraña / Maella (abril), se han realizado a partir de muestreos en los que no se han determinado todos los parámetros que se deben controlar para el correcto diagnóstico de la aptitud para la vida piscícola, por lo que resultan poco representativos.

A continuación se presenta un resumen de la calidad obtenida en el trimestre.

TABLA 3.12. CALIDAD MEDIDA. DIAGNÓSTICO APTITUD PARA LA VIDA PISCÍCOLA

4º TRIMESTRE 2013					
Código punto	Declaración tramo*	Toponimia del punto	Calidad medida		
			Oct 2013	Nov 2013	Dic 2013
0017	C	Cinca / Fraga			
0050	C	Tirón / Cuzcurrita			
0126	C	Jalón / Ateca (aguas arriba)			
0180	C	Zadorra / Entre Mendivil y Durana			
0506	C	Ebro / Tudela			
0523	C	Najerilla / Nájera			
0530	C	Aragón / Milagro			
0537	C	Arba de Biel / Luna			
0559	C	Matarraña / Maella			
0701	C	Omecillo / Espejo			
0702	C	Escá / Sigüés			
0703	C	Arba de Luesia / Malpica de Arba			
0704	C	Gállego / Ardisa			
0705	S	Garona / Es Bordes			
0706	C	Matarraña / Valderrobres			

- * Declaración del tramo de acuerdo a su ictiofauna: S: salmonícola C: ciprinícola
- Agua NO APTA, incumple alguno de los valores límite IMPERATIVOS de acuerdo con la Directiva 2006/44/CE
 - Agua APTA, cumple los valores IMPERATIVOS e incumple alguno de los valores límite GUIA de acuerdo con la Directiva 2006/44/CE
 - Agua APTA y ADECUADA para la vida piscícola, cumple todos los límites establecidos en la Directiva 2006/44/CE
 - Sin clasificar (río seco o sin muestreo)

3.3.6. RESUMEN DE CALIDAD

Nº total de puntos en la red:..... 15

TABLA 3.13. CALIDAD MEDIDA. DIAGNÓSTICO APTITUD PARA LA VIDA PISCÍCOLA. RESUMEN DE RESULTADOS

Mes	Nº de puntos muestreados	Nº de puntos APTOS y ADECUADOS	Nº de puntos APTOS	Nº de puntos NO APTOS
Octubre 2013	6	2	4	0
Noviembre 2013	11	7	4	0
Diciembre 2013	4	3	1	0

APTOS y ADECUADOS cumplen límites imperativos y guías

APTOS cumplen límites imperativos pero no guías

NO APTOS..... no cumplen alguno de los límites imperativos

Los parámetros que han condicionado los incumplimientos (guía) en el resto de puntos han sido:

- **Nitritos:** 2 incumplimientos en octubre y 3 en noviembre.
- **Sólidos en suspensión:** 1 incumplimiento en octubre, 2 en noviembre y 1 en diciembre.
- **Amoniaco no ionizado:** 1 incumplimiento en noviembre.
- **Amonio total:** 2 incumplimientos en octubre y 1 en diciembre.
- **Fósforo total:** 2 incumplimientos en noviembre.

3.4. ZONAS SENSIBLES Y VULNERABLES. CONTROL ESPECÍFICO DE NUTRIENTES

3.4.1. INTRODUCCIÓN

El anexo 4 de la DMA incluye dentro de las zonas protegidas las zonas sensibles en lo que a nutrientes respecta, incluidas las zonas declaradas vulnerables en virtud de la Directiva 91/676/CEE (relativa a la protección de las aguas contra la contaminación producida por nitratos de origen agrario) y las zonas declaradas sensibles en el marco de la Directiva 91/271/CEE (sobre el tratamiento de las aguas residuales urbanas).

En ambas directivas se hace especial hincapié en la prevención de la contaminación por nutrientes que puedan provocar problemas de eutrofización en las aguas.

Para el control de estas zonas protegidas, y debido a la importancia que pueden llegar a alcanzar los problemas derivados de la eutrofización de las aguas, causada por contenidos elevados de nutrientes, en especial nitrógeno y fósforo, se realizan unos controles específicos para el seguimiento de su concentración en las aguas superficiales.

Los controles específicos de nutrientes se han dividido en dos programas de muestreo distintos:

- **Zonas sensibles.** Se realiza el seguimiento de los aportes de nutrientes a las zonas declaradas como sensibles desde los principales tributarios. Además de este control, realizado en ríos, se realiza un control específico de los embalses.
- **Zonas vulnerables.** Se realiza el seguimiento de los nutrientes en los cauces que drenan las zonas definidas como vulnerables.

Para los dos programas de muestreo se ha diseñado el mismo plan:

- Frecuencia de muestreo trimestral
- Parámetros específicos que se determinan en todos los muestreos:
 - amonio total
 - nitritos
 - nitrógeno Kjeldahl
 - nitratos
 - fosfatos
 - fósforo total

Los puntos incluidos en los planes de control de nutrientes son los que aparecen en la tabla siguiente, en la que se incluyen los resultados obtenidos durante el trimestre:

3.4.2. RESULTADOS OBTENIDOS

A continuación se realiza, para cada uno de los puntos incluidos en los planes de control de nutrientes, una evaluación de los resultados obtenidos:

- se detalla la concentración medida (promedio en caso de que exista más de un valor) para los nitratos y fosfatos, coloreando la celda según el diagnóstico.
- se realiza una anotación, relacionada con un comentario a continuación de la tabla, en el caso de que las concentraciones del resto de parámetros analizados muestren algún valor que se pueda considerar indicativo de contaminación.

TABLA 3.14. RESUMEN DE RESULTADOS OBTENIDOS EN LOS PUNTOS DE CONTROL EN RÍOS PARA ZONAS SENSIBLES Y VULNERABLES.

El significado de las columnas es el siguiente:

- **Zonas sens.:** marcado con <<X>> si el punto de muestreo sirve para el control de aportes a una zona declarada como sensible.
- **Zonas vuln.:** marcado con <<X>> si el punto de muestreo sirve para el control de retornos de una zona declarada como vulnerable.
- **NO₃:** concentración promedio de nitratos en el trimestre, expresada en mg/L NO₃. El color de fondo de la celda representa el diagnóstico: **rojo (alto)** mayor que 20; **azul (bajo)** menor o igual que 10; **amarillo (moderado)** entre 10 y 20.
- **PO₄:** concentración promedio de fosfatos en el trimestre, expresada en mg/L PO₄. El color de fondo de la celda representa el diagnóstico: **rojo (alto)** mayor que 0,30; **azul (bajo)** menor o igual que 0,15; **amarillo (moderado)** entre 0,15 y 0,30.
- **Incid.:** se indica un número, coincidente con el de los comentarios de pie de tabla, en el caso de que se hayan medido valores en otros parámetros que se puedan considerar indicativos de contaminación, o existan otras incidencias dignas de reseñar.

Código	Toponimia	Zonas sens.	Zonas vuln.	NO ₃	PO ₄	Incid.
0013	Ésera / Graus	X		-	-	
0014	Martín / Híjar	X		-	-	
0015	Guadalupe / Der. Acequia Vieja de Alcañiz	X		-	-	
0017	Cinca / Fraga	X		-	-	
0025	Segre / Serós	X	X	6,2	0,18	¹
0042	Jiloca / Calamocha (aguas arriba, el Poyo del Cid)		X	24,8	0,1	
0060	Arba de Luesia / Tauste		X	52,6	0,05	
0087	Jalón / Grisén		X	16,6	0,025	
0089	Gállego / Zaragoza		X	10,5	0,025	
0092	Nela / Trespaderne	X		-	-	
0093	Oca / Oña	X		-	-	
0112	Ebro / Sástago	X		-	-	
0120	Ebro / Mendavia (der. canal Lodosa)		X	10,7	0,23	²
0161	Ebro / Cereceda	X		-	-	
0162	Ebro / Pignatelli		X	12,97	0,11	³
0170	Aragón / cola de embalse de Yesa	X		-	-	
0176	Matarraña / Nonaspe	X		-	-	
0179	Zadorra / Vitoria-Trespuentes		X	25,4	1,25	⁴

Control de zonas protegidas - Zonas sensibles y vulnerables. Control específico de nutrientes

Código	Toponimia	Zonas sens.	Zonas vuln.	NO3	PO4	Incid.
0206	Segre / Plá de S. Tirs	X		-	-	
0211	Ebro / Presa Pina		X	19,6	0,22	5
0564	Zadorra / Salvatierra	X		-	-	
0565	Huerta / Fuente de la Junquera		X	15,4	0,77	6
0583	Grío / La Almunia de Doña Godina		X	11,2	0,025	
0649	Santa Engracia / Villareal de Álava	X		-	-	
0657	Ebro / Zaragoza – Almozara		X	19,2	0,025	
0702	Escá / Sigüés	X		-	-	
0704	Gállego / Ardisa	X		-	-	
0808	Gállego / Santa Eulalia	X		-	-	
0810	Segre / Camarasa - Puente Romano	X		-	-	
1038	Linares / Mendavia		X	29,2	0,28	
1119	Corp / Vilanova de la Barca		X	26,8	0,23	7
1139	Isábena / Capella E.A.	X		-	-	
1178	Najerilla / Villavelayo (aguas arriba)	X		-	-	
1183	Iregua / Puente Villoslada de Cameros	X		-	-	
1215	Piedra / Nuévalos	X		-	-	
1219	Huerta / Cerveruela		X	48,9	0,025	
1229	Martín / Alcaine E.A. 127	X		-	-	
1230	Martín / Baños de Ariño		X	18,3	0,06	
1235	Guadalupe / Mas de las Matas	X		-	-	
1238	Guadalupe / Alcañiz (aguas abajo)	X		-	-	
1265	Mesa / Ibdes	X		-	-	
1288	Flumen / Barbués		X	22,8	0,68	8
1304	Sió / Balaguer (EA 182)		X	30,5	0,93	9
1308	Zidacos / Olite		X	52,2	0,09	
1380	Bergantes / Mare Deu de la Balma	X		-	-	
1398	Guatizalema / Nocito	X		-	-	
1478	Segre / ag. arr. embalse de Rialb	X		-	-	
2215	Alegría / Matauco		X	29,3	0,09	
2217	N. Ribagorzana / ag. ab. presa Canelles	X		-	-	
2218	Lumbreras / Lumbreras E.A. 142	X		-	-	
2219	Ebro / Reinosa (zona entrada embalse del Ebro)	X		-	-	
2220	Iregua / Aldeanueva de Cameros (trasv. Albercos)	X		-	-	
3015	Zidacos / Murillo El Cuende	X	X	64,1	0,36	10
3022	Zamaca / Ollauri		X	109	0,07	

- 1 **0025 – Segre / Serós.** 07/11/13. La concentración de fósforo total (0,21 mg/L P) es elevada.
- 2 **0120 – Ebro / Lodosa.** 14/10/13. La concentración de fósforo total (0,21 mg/L P) es elevada.
- 3 **0162 – Ebro / Pignatelli.** 14/10/13. La concentración de fósforo total (0,18 mg/L P) es elevada
- 4 **0179 – Zadorra / Vitoria – Trespuentes.** 15/10/13. Las concentraciones de amonio total (0,53 mg/L NH₄) y nitritos (0,272 mg/L NO₂) son elevadas

- 5 **0211 – Ebro / Presa Pina.** 04/11/13. Las concentraciones de amonio (0,57 mg/L NH₄), nitritos (0,288 mg/L NO₂) y fósforo total (0,13 mg/L P) son elevadas.
- 6 **0565 – Huerva / Fuente de la Junquera.** 19/11/13. Las concentraciones de amonio (0,84 mg/L NH₄), nitritos (0,292 mg/L NO₂) y fósforo total (0,49 mg/L P) son elevadas.
- 7 **1119 – Corp / Vilanova de la Barca.** 21/10/13. La concentración de fósforo total (0,15 mg/L P) es elevada.
- 8 **1288 – Flumen / Barbués.** 29/10/13. Las concentraciones de amonio (0,63 mg/L NH₄), nitritos (0,624 mg/L NO₂) y fósforo total (0,19 mg/L P) son elevadas.
- 9 **1304 – Sió / Balaguer (EA 182).** 03/07/13. La concentración de fósforo total (0,5 mg/L P) es elevada.
- 10 **3015 – Zidacos / Murillo El Cuende.** 14/10/13. La concentración de fósforo total (0,5 mg/L P) es elevada.

En el **mapa 3.3** se representa la concentración de nitratos y fosfatos medida en todos los puntos de las redes en que se ha realizado el control de dichos parámetros durante el trimestre.

3.4.3. EVOLUCIÓN DE NITRATOS Y FOSFATOS EN EL EJE DEL RÍO EBRO

En este apartado se resumen las concentraciones medidas para nitratos y fosfatos en el eje del río Ebro, realizando un pequeño comentario sobre su evolución.

Para cada parámetro se representa una doble columna:

- en la primera, en negrita, se indican los valores medidos en el trimestre objeto del informe (en el caso de que existan varias determinaciones para un punto de muestreo, la cifra indicada es el promedio);
- en la siguiente, los del trimestre anterior, en caso de que se haya determinado el parámetro.

Si durante el trimestre se ha realizado más de una determinación, se indica entre paréntesis, tras el valor de la concentración, el número de determinaciones existentes para el parámetro. A la hora del cálculo de los promedios, los resultados inferiores al límite de cuantificación se computan como la mitad de dicho límite (generalmente 1 mg/L NO₃ para nitratos y 0,05 mg/L PO₄ para fosfatos).

En rojo se destacan las concentraciones o promedios máximos obtenidos a lo largo del eje.

TABLA 3.15. EVOLUCIÓN DE NITRATOS Y FOSFATOS EN EL EJE DEL RÍO EBRO

Código punto	Toponimia	Km a desemb.	Nitratos (mg/L NO ₃)		Fosfatos (mg/L PO ₄)	
			4ºT 2013	3ºT 2013	4ºT 2013	3ºT 2013
1149	Ebro / Reinososa	905	7	-	0,27	0,03
0599	Ebro / Reinososa, embalse del Ebro)	896	0,9 ⁽²⁾	-	0,04 ⁽²⁾	-
1150	Ebro / Aldea de Ebro	886	0,5	--	0,10	-
2221	Ebro / Manzanedo	804	6,4	-	0,03	-
2188	Ebro / Condado	783	7,2	-	0,06	-
0161	Ebro / Cereceda	774	8,1	-	0,03	-
1454	Ebro / Trespaderne	769	8,2	-	0,05	-
2123	Ebro / Montejo de cebas	756	13,4	-	0,05	-
2122	Ebro / Frías	729	14,1	-	0,03	-
0578	Ebro / Miranda (aguas arriba)	714	3,0	-	0,0	-
0001	Ebro / Miranda de Ebro	710	2,7	5,2	0,03	0,03
1306	Ebro / Ircio	703	4,0	8,7	0,13	0,03
0208	Ebro / Haro	690	3,7	-	0,18	-
0595	Ebro / San Vicente de la Sonsierra	671	4,2	-	0,14	-
1156	Ebro / Puente de Elciego	645	8,7	-	0,03	-
0571	Ebro / Logroño - Varea	609	7,6	10,2	0,22	0,06
0624	Ebro / Agoncillo	594	7,5	10,4	0,26	0,06
1157	Ebro / Mendavia	581	8,0	10,2 ⁽²⁾	0,0	0,10 ⁽³⁾
0120	Ebro / Mendavia (der. Canal Lodosa)	572	10,7 ⁽²⁾	10,4	0,23 ⁽²⁾	0,11
0502	Ebro / Sartaguda	566	7,7	9,8	0,24	0,10
0503	Ebro / San Adrián	552	6,8	9,7	0,19	0,13
3027	Ebro / Azagra (ag. abajo río Cidacos)	545	10,9	12,7	0,39	0,07
0504	Ebro / Rincón de Soto	531	8,6	11,9	0,03	0,03
0505	Ebro / Alfaro	516	9,2	13,5	0,03	0,05
0002	Ebro / Castejón	511	9,0	-	0,03	-
0506	Ebro / Tudela	491	11,7 ⁽³⁾	15,0	0,12 ⁽³⁾	0,15
0162	Ebro / Pignatelli	483	13,0 ⁽³⁾	15,8 ⁽²⁾	0,11 ⁽³⁾	0,12 ⁽²⁾
0507	Canal Imperial / Zaragoza	482	12,1 ⁽³⁾	13,5	0,08 ⁽³⁾	0,18
0508	Ebro / Gallur, aguas arriba río Arba	450	10,5	-	0,03	-
1164	Ebro / Alagón	415	11,3	-	0,03	-
0657	Ebro / Zaragoza - Almozara	377	19,2	-	0,03	-
1295	Ebro / El Burgo de Ebro	355	20,0	-	0,23	-
0211	Ebro / Presa Pina	350	19,6	17,7 ⁽²⁾	0,22	0,14 ⁽²⁾
0592	Ebro / Pina de Ebro	325	19,5	-	0,20	-
0590	Ebro / Escatrón	260	13,7	17,0	0,03	0,16
0029	Ebro / Mequinenza	156	10,1	5,4	0,20	0,05
0210	Ebro / Cola Embalse de Flix	122	9,2	5,4	0,12	0,03
0121	Ebro / Flix (abto. desde embalse)	116	8,9	6,4	0,10	0,03
1297	Ebro / Flix (aguas abajo de la presa)	114	11,9	-	0,03	-
0163	Ebro / Ascó	101	11,7	7,8	0,13	0,03
1167	Ebro / Mora de Ebro	87	12,2	-	0,03	-
0511	Ebro / Benifallet	73	13,3	9,0	0,10	0,03

Código punto	Toponimia	Km a desemb.	Nitratos (mg/L NO ₃)		Fosfatos (mg/L PO ₄)	
			4ºT 2013	3ºT 2013	4ºT 2013	3ºT 2013
0512	Ebro / Xerta	56	11,1⁽³⁾	8,9	0,08⁽³⁾	0,03
0027	Ebro / Tortosa	43	9,1	8,6	0,10	0,17
0563	Ebro / Campredó	34	13,0	8,6 ⁽²⁾	0,03	0,10 ⁽²⁾
0605	Ebro / Amposta	28	12,4	8,5	0,03	0,17

Para los nitratos, los máximos se han medido a la altura de El Burgo de Ebro (20,0 mg/L NO₃ en noviembre). En el bajo Ebro las concentraciones de este trimestre son claramente superiores a las del anterior.

Para los fosfatos, el máximo se ha medido en la derivación del Canal de Lodosa (0,44 mg/L PO₄ en octubre y un promedio de 0,23 mg/L PO₄ para dos determinaciones). En el bajo Ebro las concentraciones han aumentado notablemente frente al trimestre anterior en los puntos más cercanos a desembocadura.

En los dos gráficos siguientes se representa la evolución del promedio de ambos parámetros. Los resultados inferiores al límite de cuantificación son representados como la mitad de su valor (<0,05 se representa gráficamente como 0,025 para los fosfatos y < 1 para los nitratos como 0,5).

Gráf. 3.4. Evolución de nitratos en el eje del río Ebro

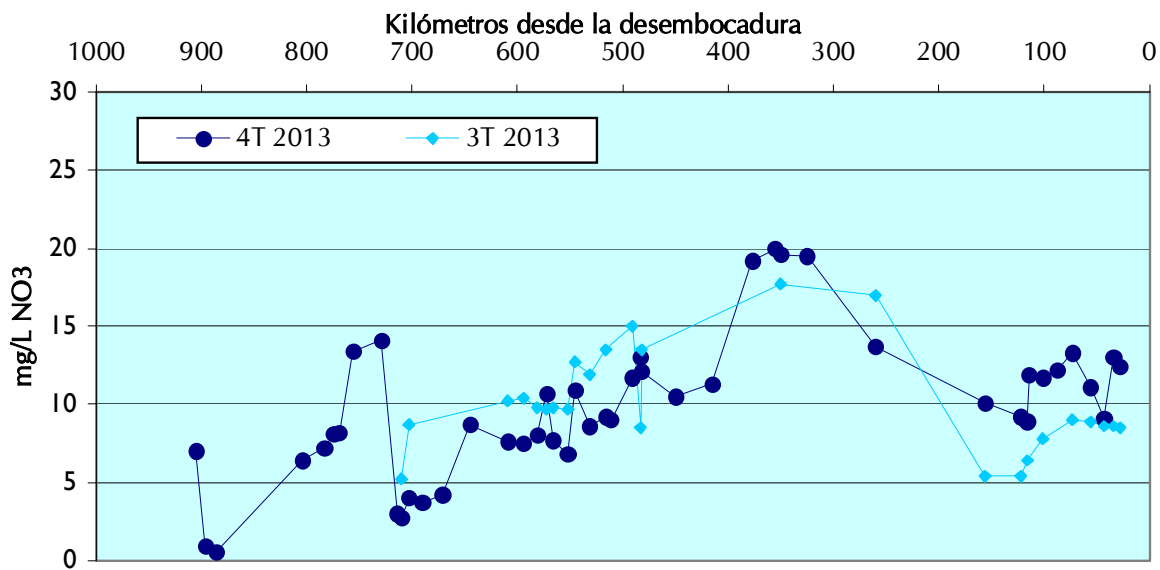

Gráf. 3.5. Evolución de fosfatos en el eje del río Ebro

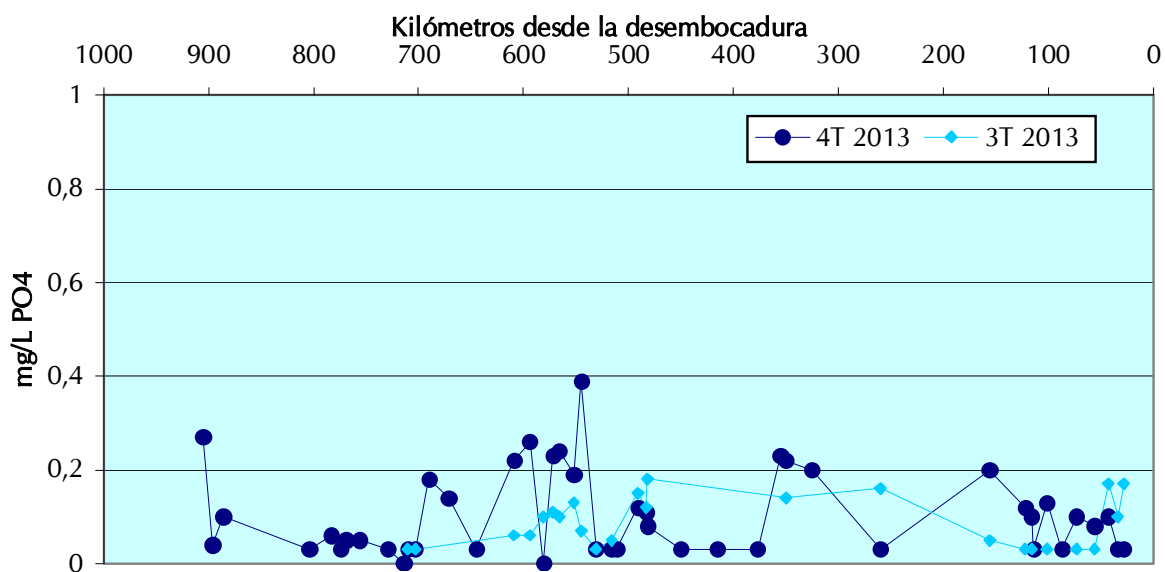

3.4.4. ANÁLISIS DE ELEVADAS CONCENTRACIONES DE NITRATOS EN LAS REDES DE CONTROL.

Los criterios establecidos para la identificación de aguas superficiales afectadas por la contaminación de nitratos procedentes de fuentes agrarias, de acuerdo con la Directiva 91/676/CEE y el Real Decreto 261/1996 son los siguientes:

- se considera que un agua se encuentra **afectada por nitratos** si se han obtenido **promedios anuales superiores a los 50 mg/L NO₃** en algún año,
- si el **promedio es superior a los 40 mg/L NO₃**, se considera **en riesgo de estar afectada**.

El momento de realizar una revisión de la situación general sería la elaboración del informe anual. Sin embargo, y con objeto de poder disponer de información avanzada que permita actuaciones tempranas, a continuación se realiza un análisis de las concentraciones más elevadas encontradas durante el trimestre objeto de estudio.



Durante el trimestre se han realizado 473 determinaciones para los nitratos, en 398 puntos de muestreo distintos.

En 13 puntos de muestreo se han medido concentraciones superiores a 50 mg/L NO₃

Los 13 puntos en que se han medido concentraciones superiores a 50 mg/L NO₃ son los siguientes:

2099 – Tuerto / Hormilleja	52,8 mg/L NO ₃	
3022 – Zamaca / Ollauri.....	109 mg/L NO ₃	
2051 – Ríomayor / Puente Ctra. Allo - Lerín.....	61,8 mg/L NO ₃	
2053 – Robo / Obanos	61,0 mg/L NO ₃	
1307 – Zidacos / Barasoáin.....	69,0 mg/L NO ₃	
1308 – Zidacos / Olite.....	52,2 mg/L NO ₃	
3015 – Zidacos / Murillo el Cuende	64,1 mg/L NO ₃	
3016 – Arba de Luesia / Ejea (ag. abajo).....	54,2 mg/L NO ₃	
0060 – Arba de Luesia / Tauste.....	52,6 mg/L NO ₃	
0230 – Barranco de La Violada / La Pardina.....	45,1 mg/L NO ₃	(promedio de 3 determinaciones)
0231 – Bco. Valcuerna / Candasnos (EA 231)*	110 mg/L NO ₃	(promedio de 3 determinaciones)
0225 – Clamor Amarga / Ag.abajo de Zaidín	56,7 mg/L NO ₃	(promedio de 3 determinaciones)
3020 – Tastavins / Desemb. Valdorrebres	55,2 mg/L NO ₃	

* Este punto pertenece a la red de control de retornos de riegos, explotada en virtud de un convenio con el CITA (Centro de Investigación y Tecnología Agroalimentaria de Aragón).

A continuación se realiza un análisis básico de los resultados de estos puntos.

2099 – Tuerto / Hormilleja

El punto **NO** se utiliza para controlar la calidad de abastecimientos.

El punto **NO** está incluido en los planes de control de zonas sensibles o vulnerables.

Comentario:.....Se han medido 52,8 mg/L NO₃ en el muestreo de diciembre. Solo se dispone de 3 determinaciones ya que el punto se dio de alta en abril de 2012. Según IMPRESS 2012, la masa sufre presiones altas por vertidos y detracciones de caudal importantes.

	Fecha inicio	Nº determ.	Nº determ. > 50	Máximo	Promedio
Historia	2012	3	1	52,8 (dic 2013)	39,1
Año 2013		2	1	52,8 (dic 2013)	49,05

3022 – Zamaca / Ollauri

El punto **NO** se utiliza para controlar la calidad de abastecimientos.

El punto **SÍ** está incluido en los planes de control de zonas sensibles o vulnerables.

Comentario:.....Se han medido 109 mg/L NO₃ en el muestreo de octubre. Solo se dispone de 8 determinaciones ya que el punto se dio de alta en enero de 2012. Se encuentra cerca de la desembocadura. Parece ser que buena parte del agua que lleva el río en esta zona proviene de manantiales de la zona y retornos de riegos. Según IMPRESS 2012, aguas arriba la masa recibe algunos vertidos no saneados y sufre detracciones de caudal.

	Fecha inicio	Nº determ.	Nº determ. > 50	Máximo	Promedio
Historia	2012	8	8	125 (mar 2012)	106,2
Año 2013		4	4	123 (jul 2013)	110,4

2051 – Riomayor / Puente carretera Allo - Lerín

El punto **NO** se utiliza para controlar la calidad de abastecimientos.

El punto **NO** está incluido en los planes de control de zonas sensibles o vulnerables.

Comentario:.....Se han medido 61,8 mg/L NO₃ en el muestreo de diciembre, máximo hasta la fecha. Este punto se implantó en abril de 2012, por lo que solo se dispone de 5 determinaciones. Según IMPRESS 2012 la masa recibe algunos vertidos urbanos e industriales.

	Fecha inicio	Nº determ.	Nº determ. > 50	Máximo	Promedio
Historia	2012	5	2	61,8 (dic 2013)	30,4
Año 2013		3	2	61,8 (dic 2013)	43,1

2053 – Robo / Obanos

El punto **NO** se utiliza para controlar la calidad de abastecimientos.

El punto **NO** está incluido en los planes de control de zonas sensibles o vulnerables.

Comentario: Se han medido 61 mg/L NO₃ en el muestreo de octubre. Este río atraviesa una amplia zona de regadíos prácticamente durante todo su curso, aunque según IMPRESS 2012 la presión por usos agrícolas es baja.

	Fecha inicio	Nº determ.	Nº determ. > 50	Máximo	Promedio
Historia	2008	19	15	80 (oct 2010)	60,5
Año 2013		3	1	61 (dic 2013)	50,5

1307 – Zidacos / Barasoain

El punto **NO** se utiliza para controlar la calidad de abastecimientos.

El punto **NO** está incluido en los planes de control de zonas sensibles o vulnerables.

Comentario: Se han medido 69 mg/L NO₃ en el muestreo de diciembre. Las concentraciones medidas de nitratos siguen siendo altas año tras año. Los datos procedentes del Gobierno de Navarra confirman las concentraciones elevadas en esta parte del río, situada en cabecera.

	Fecha inicio	Nº determ.	Nº determ. > 50	Máximo	Promedio
Historia	2007	20	15	109 (ago 2007)	63,75
Año 2013		3	2	79,5 (may 2013)	60,7

1308 – Zidacos / Olite

El punto **NO** se utiliza para controlar la calidad de abastecimientos.

El punto **NO** está incluido en los planes de control de zonas sensibles o vulnerables.

Comentario: Se han medido 52,2 mg/L NO₃ en el muestreo de octubre. Aunque solo se han superado los 50 mg/L NO₃ en 5 determinaciones, en este punto se suelen obtener concentraciones altas. Los datos procedentes del Gobierno de Navarra confirman estas concentraciones -menores que en cabecera- en esta parte del río, situada en el tramo más bajo.

	Fecha inicio	Nº determ.	Nº determ. > 50	Máximo	Promedio
Historia	2007	24	5	63,8 (oct 2011)	34,7
Año 2013		3	1	52,2 (oct 2012)	44,1

3015 – Zidacos / Murillo El cuende

El punto **NO** se utiliza para controlar la calidad de abastecimientos.

El punto **SÍ** está incluido en los planes de control de zonas sensibles o vulnerables.

Comentario:.....Se han medido 64,1 mg/L NO₃ en el muestreo de octubre, máximo hasta la fecha y primera determinación que supera los 50 mg/L NO₃. Este punto se encuentra a unos 8 km de la desembocadura en el Aragón. En esta parte del río, las concentraciones de nitratos no son tan elevadas como en las situadas más aguas arriba.

	Fecha inicio	Nº determ.	Nº determ. > 50	Máximo	Promedio
Historia	2011	11	1	64,1 (oct 2013)	30,8
Año 2013		3	1	64,1 (oct 2013)	49,1

3016 – Arba de Luesia / Ejea (aguas abajo)

El punto **NO** se utiliza para controlar la calidad de abastecimientos.

El punto **NO** está incluido en los planes de control de zonas sensibles o vulnerables.

Comentario:.....Se han medido 54,2 mg/L NO₃ en el muestreo de diciembre. Este punto se dio de alta en marzo de 2011. Se encuentra aguas abajo del vertido de la EDAR de Ejea de los Caballeros y también puede recibir retornos de riego.

	Fecha inicio	Nº determ.	Nº determ. > 50	Máximo	Promedio
Historia	2011	11	5	61,6 (jul 2012)	39,7
Año 2013		3	1	54,2 (dic 2013)	24,4

0060 – Arba de Luesia / Tauste

El punto **NO** se utiliza para controlar la calidad de abastecimientos.

El punto **SÍ está incluido** en los planes de control de zonas sensibles o vulnerables.

Comentario:.....Se han medido 52,6 mg/L NO₃ en el muestreo de noviembre.. En este punto - situado en una zona que recibe drenajes de los riegos del Canal de Bárdenas - es habitual medir concentraciones elevadas de nitratos, aunque normalmente no se superan los 50 mg/L NO₃. La masa en que se encuentra el punto ha sido declarada como afectada por nitratos de origen agrario, de acuerdo con el R.D. 261/1996.

	Fecha inicio	Nº determ.	Nº determ. > 50	Máximo	Promedio
Historia	1991	164	16	65,1 (feb 2005)	34,7
Año 2013		6	1	52,6 (nov 2013)	25,6

0230 – Barranco de La Violada / La Pardina

El punto **NO** se utiliza para controlar la calidad de abastecimientos.

El punto **NO** está incluido en los planes de control de zonas sensibles o vulnerables.

Comentario: Se han realizado tres determinaciones de nitratos en el trimestre, con un máximo de 51,3 mg/L NO₃ en octubre y un promedio de 45,1 mg/L NO₃. En este punto es poco frecuente superar los 50 mg/L NO₃. Esta masa de agua recoge retornos del sistema de riegos del Alto Aragón y algunos vertidos urbanos e industriales.

	Fecha inicio	Nº determ.	Nº determ. > 50	Máximo	Promedio
Historia	2009	116	8	58,4 (abr 2009)	21,3
Año 2013		12	4	51,3 (oct 2013)	43,8

0231 – Barranco Valcuerna / Candasnos (EA 231)

El punto **NO** se utiliza para controlar la calidad de abastecimientos.

El punto **NO** está incluido en los planes de control de zonas sensibles o vulnerables.

Comentario: Este punto se encuadra dentro de la red de retornos de riegos, explotada en virtud de un convenio con el CITA. El barranco de La Valcuerna, de unos 34 km de longitud, recibe importantes drenajes de las zonas regadas por el Sistema de Riegos del Alto Aragón y desemboca en el embalse de Mequinenza. Se han realizado 4 determinaciones en el trimestre, con un máximo de 115 mg/L NO₃ en diciembre. El punto de muestreo se encuentra a unos 12 km de la entrada al embalse.

	Fecha inicio	Nº determ.	Nº determ. > 50	Máximo	Promedio
Historia	2009	141	139	123 (mar 2012)	103,15
Año 2013		14	14	115 (dic 2013)	96

0225 – Clamor Amarga / Aguas abajo de Zaidín

El punto **NO** se utiliza para controlar la calidad de abastecimientos.

El punto **NO** está incluido en los planes de control de zonas sensibles o vulnerables.

Comentario: Se han realizado tres muestreos, con un máximo de 57,8 mg/L NO₃ en diciembre. El río recoge retornos de zonas regadas por el Canal de Aragón y Cataluña y recibe vertidos urbanos. También existen explotaciones ganaderas en la zona.

	Fecha inicio	Nº determ.	Nº determ. > 50	Máximo	Promedio
Historia	1991	177	24	86,1 (abr 2009)	33,6
Año 2013		11	5	76,1 (jun 2013)	47,3

3020 – Tastavins / Desembocadura - Valderrobres

El punto **NO** se utiliza para controlar la calidad de abastecimientos.

El punto **NO** está incluido en los planes de control de zonas sensibles o vulnerables.

Comentario:.....Se han medido 55,2 mg/L NO₃ en el muestreo de noviembre. El punto se dio de alta en agosto de 2011. Aguas arriba se encuentran explotaciones ganaderas que vierten al río. El objetivo de este punto es el control de los nutrientes aportados por esos vertidos.

	Fecha inicio	Nº determ.	Nº determ. > 50	Máximo	Promedio
Historia	2011	9	6	91 (mar 2012)	50,7
Año 2013		3	2	56,6 (feb 2013)	45,8

4. OTROS PARÁMETROS E INCIDENCIAS

4.1. MICROBIOLOGÍA

La microbiología es el principal condicionante de los diagnósticos realizados para las aguas destinadas a la producción de agua potable. Por ello se van a detallar en este apartado los puntos de control en que se han superado los valores límites A2 para cualquiera de los parámetros microbiológicos medidos. En aquellos puntos que controlan abastecimientos se cita el tipo del mismo y la población o poblaciones abastecidas.

En el año 2009 se incluyó en los planes de muestreo para el control de las aguas destinadas a la producción de agua potable el control del parámetro *Escherichia coli*, al cual ya la directiva 2006/7/CE (aguas de baño) le ha dado mayor entidad como indicador de contaminación de origen fecal. Dicha directiva fija unos umbrales de 500 ufc/100 mL (percentil 95) para dar un agua como calidad excelente, de 1.000 ufc/100 mL (percentil 95) para darla como buena y de 900 ufc/100 mL (percentil 90) para darla como calidad suficiente; los percentiles se basan en series de 4 años. Adaptando estos criterios, en el presente apartado se van a remarcar los valores obtenidos por encima de 1.000 ufc/100 mL.

0203 – Híjar / Espinilla

Abastecimientos:

Principal a Reinosá, municipio de Campoo de Enmedio y Salces (13.950 hab.)

Resultados:

Escherichia Coli..... 3.600 UFC/100 mL

0626 – Trueba / Espinosa de los Monteros

Abastecimientos:

Complementario a Espinosa de los Monteros, desde pozo aluvial (1.500 hab.)

Resultados:

Coliformes totales..... 17.000 UFC/100 mL

0629 – Arroyo Rupando

Abastecimientos:

Complementario al municipio de Merindad de Montija (560 hab.)

Resultados:

Coliformes Totales..... 26.000 UFC/100 mL

0620 – Cerneja / Agüera

Abastecimientos:

Principal al municipio de Merindad de Montija (650 hab.)

Resultados:

Coliformes Totales26.000 UFC/100 mL

0514 – Trueba / Quintanilla de Pienza

Abastecimientos:

Principal a Medina de Pomar y otras siete localidades de su término municipal (5.150 hab.).

Resultados:

Coliformes Totales67.000 UFC/100 mL

Escherichia Coli5.000 UFC/100 mL

0609 – Salón / Villatomil

Abastecimientos:

Complementario a Medina de Pomar y otras siete localidades de su término municipal (5.150 hab.)

Resultados:

Coliformes Totales26.000 UFC/100 mL

0525 – Inglares / Berganzo

Abastecimientos:

Principal a Labastida (1.350 hab.)

Resultados:

Coliformes Totales > 10.000 UFC/100 mL

Salmonelas.....Presencia

0523 – Najerilla / Nájera

Abastecimientos:

Principal y complementario a Nájera, desde pozos aluviales (7.900hab.)

Resultados:

Coliformes Totales73.000 UFC/100 mL

Escherichia Coli14.000 UFC/100 mL

0036 – Iregua / Islallana

Abastecimientos:

Principal a Logroño, El Cortijo, Puente Madre, Islallana, Albelda de Iregua, Fuenmayor, Navarrete, Alberite, Villamediana de Iregua, Lardero, Varea, Sojuela y Entrena (171.000 hab.).

Resultados:

Coliformes Totales41.000 UFC/100 mL

Escherichia Coli4.000 UFC/100 mL

0571 – Ebro / Logroño- Varea

Abastecimientos:

Principal a Viana, desde pozo aluvial (3.700 hab.)

Resultados:

Coliformes Totales..... 28.000 UFC/100 mL

0503 – Ebro / San Adrián

Abastecimientos:

Principal a San Adrián desde pozo aluvial (6.000 habitantes).

Resultados:

Coliformes Totales..... 17.000 UFC/100 mL

0504 – Ebro / Rincón de Soto

Abastecimientos:

Principal a Rincón de Soto y Milagro desde pozos aluviales (6.600 hab.)

Resultados:

Coliformes Totales..... 20.000 UFC/100 mL

0004 – Arga / Funes

Abastecimientos:

Principal a Funes, desde pozo aluvial (2.400 hab.)

Resultados:

Coliformes Totales..... 28.000 UFC/100 mL

0505 – Ebro / Alfaro

Abastecimientos:

Principal y complementario a Alfaro, ambos desde pozo aluvial (9.600 hab.)

Resultados:

Coliformes Totales..... 20.000 UFC/100 mL

0506 – Ebro / Tudela

Abastecimientos:

Principal a Tudela, Cabanillas, Fontellas, Castejón y Fustiñana desde pozos aluviales (41.600 hab.). Existe una toma complementaria, que toma del Ebro en verano.

Resultados:

Coliformes Totales..... 24.000 UFC/100 mL

Escherichia Coli..... 4.000 UFC/100 mL

0162 – Ebro / Pignatelli

Abastecimientos:

Derivados del Canal Imperial y el Canal de Tauste (725.000 hab. aprox.)

Resultados:

Coliformes Totales24.000 UFC/100 mL

Escherichia Coli7.000 UFC/100 mL

0010 – Jiloca / Daroca

Abastecimientos:

Principal a Daroca, desde pozos aluviales (2.300 hab.)

Resultados:

Coliformes Totales29.000 UFC/100 mL

0586 – Jalón / Sabiñán

Abastecimientos:

Principal a Sabiñán, desde la acequia Jumanda (760 hab.)

Resultados:

Coliformes Totales83.000 UFC/100 mL

Escherichia Coli5.000 UFC/100 mL

0612 –Huerva / Villanueva de Huerva

Abastecimientos:

Principal a Villanueva de Huerva, desde pozo aluvial (600 hab.)

Resultados:

Escherichia Coli1.600 UFC/100 mL

0606 – Noguera Pallaresa / Sort

Abastecimientos:

Complementario a Sort, desde pozos aluviales (1.750 hab.); el principal se realiza desde el barranco de Santa Ana.

Resultados:

Escherichia Coli1.100 UFC/100 mL

0146 – Noguera Pallaresa / La Pobla de segur

Abastecimientos:

Principal a La Pobla de Segur, desde pozos aluviales (3.000 hab.). Claverol y Sosis (60 hab) desde el Noguera Pallaresa.

Resultados:

Coliformes Totales11.000 UFC/100 mL

0621 – Segre / Derivación Canal de Urgel

Abastecimientos:

Derivados del Canal de Urgell (90.000 hab.)

Resultados:

Coliformes Totales..... 11.000 UFC/100 mL

0096 – Segre / Balaguer

Abastecimientos:

Complementario a Balaguer (15.800 hab.)

Resultados:

Coliformes Totales..... 32.000 UFC/100 mL

0176 – Matarranya / Nonsape

Abastecimientos:

Principal a Nonaspe (1.100 hab.).

Resultados:

Coliformes Totales..... > 10.000 UFC/100 mL

0582 – Canaleta / Bot

Abastecimientos:

Complementario a Bot, desde pozo aluvial (750 hab.)

Resultados:

Coliformes Totales..... 26.000 UFC/100 mL

Escherichia Coli..... 4.000 UFC/100 mL

4.2. CONDUCTIVIDAD

En el apartado 3.2.9 se realiza el seguimiento de la concentración de sulfatos en los puntos en que ha superado el valor límite de 250 mg/L SO₄, debido a que se trata de la concentración límite (imperativa) fijada para las aguas destinadas al abastecimiento de población.

Otro parámetro indicativo de la salinidad, aunque para él no se ha fijado límite imperativo, es la conductividad. Además su determinación, debido a la facilidad de medida in situ, se realiza en todos los muestreos, por lo que su evolución es bastante representativa, y se comenta a continuación.

El límite de los 1.000 µS/cm se supera en este trimestre en algunos tramos de los siguientes ríos:

Margen derecha

Ríos Oca, Oroncillo, Tirón, Tuerto, Zamaca, Leza, Cidacos, Añamaza, Alhama, Nájima, Perejiles, Grío, Jalón, Huerva, Aguas Vivas, Escuriza, Martín, Regallo, Alchozasa, Guadalopillo, Guadalope y Matarraña.

Margen izquierda

Arroyo Omecillo, Linares, Ríomayor, Ega, Elorz, Salado, Zidacos, Farasdués, Arba de Riguel, Arba de Luesia, Sotón, Barranco de La Violada, Gállego, Barranco de la Valcuerna, Sosa, Isuela, Flumen, Alcanadre, Vero, Clamor Amarga, Llobregós, Cervera y Sio.

Río Ebro

Entre Mendavia y desembocadura.

4.3. RESULTADOS AFECTADOS POR FALTA DE REPRESENTATIVIDAD

Ocasionalmente, en algunas muestras se desestiman resultados para uno o varios parámetros determinados, por circunstancias “excepcionales”. No se trata de errores de medida ni de muestreo, sino consecuencia de circunstancias hidrológicas o climáticas que de forma puntual provocan que la muestra tomada no sea representativa de la calidad general del río, sino indicativa de unas circunstancias pasajeras y totalmente excepcionales.

La decisión de considerar estas muestras como “no representativas” se basa en el estudio estadístico de los resultados obtenidos, las observaciones de los muestreadores, y otras fuentes de información complementarias que nos indican la concurrencia de ciertas circunstancias en el entorno del muestreo, que aconsejan calificarlas de ese modo.

Los resultados obtenidos por el laboratorio y afectados por dichas circunstancias no son considerados en los diagnósticos de calidad realizados en los informes anuales.

La tendencia es a no realizar las determinaciones analíticas en las muestras claramente afectadas por circunstancias de este tipo, ya que pueden inducir a error en la posterior interpretación de la calidad real existente en un punto de muestreo.

Existen además otro tipo de excepciones por circunstancias geológicas o climatológicas, previstas en la Directiva 75/440/CEE. Estas circunstancias climatológicas excepcionales son las correspondientes a un período más o menos dilatado de tiempo -no a una alteración puntual- y se corresponden más bien con inundaciones o sequías, y deben ser comunicadas a la Comisión Europea.

Durante el cuarto trimestre de 2013 se han dado algunos resultados que se consideran como no representativos. Son los siguientes:

Octubre

1207 – Jalón / Santa María de Huerta
Parámetros no representativos: Sólidos en suspensión
Concentración de sólidos en suspensión:124 mg/L
Caudal medido:No se dispone de este dato
Fecha de muestreo:7 de octubre
Las observaciones de muestreo indicaron caudal medio-alto y agua algo turbia por lluvias recientes. Obras de limpieza en las márgenes. Se consideran los resultados como consecuencia de arrastres.

2104 – Jalón / Alhama de Aragón
Parámetros no representativos: Sólidos en suspensión y DQO
Concentración de sólidos en suspensión:237 mg/L
Caudal medido:No se dispone de este dato
Fecha de muestreo:7 de octubre
Las observaciones de muestreo indicaron caudal medio y agua turbia por tormentas recientes. Se consideran los resultados como consecuencia de arrastres.

0593 – Jalón / Terror

Parámetros no representativos:..... **Sólidos en suspensión**

Concentración de sólidos en suspensión: 211 mg/L

Caudal medido: No se dispone de este dato

Fecha de muestreo: 7 de octubre

Las observaciones de muestreo indicaron caudal medio y agua turbia por lluvias recientes. Se consideran los resultados como consecuencia de arrastres.

2129 – Jalón / Ricla (ag. arriba)

Parámetros no representativos:..... **Sólidos en suspensión y DQO**

Concentración de sólidos en suspensión: 769 mg/L

Caudal medido: No se dispone de este dato

Fecha de muestreo: 7 de octubre

Las observaciones de muestreo indicaron caudal medio y agua turbia por tormentas recientes. Basuras en el entorno. Se consideran los resultados como consecuencia de arrastres.

0507 – Canal Imperial / Zaragoza

Parámetros no representativos:..... **Sólidos en suspensión**

Concentración de sólidos en suspensión: 148 mg/L

Caudal medido: No se dispone de este dato

Fecha de muestreo: 9 de octubre

Las observaciones de muestreo indicaron agua turbia. Se consideran los resultados como consecuencia de arrastres.

0590 – Ebro / Escatrón

Parámetros no representativos:..... **Sólidos en suspensión**

Concentración de sólidos en suspensión: 604 mg/L

Caudal medido: No se dispone de este dato

Fecha de muestreo: 7 de octubre

Las observaciones de muestreo indicaron turbidez por lluvias recientes. Se consideran los resultados como consecuencia de arrastres.

1304 – Sio / Balaguer E.A. 182

Parámetros no representativos:..... **Sólidos en suspensión**

Concentración de sólidos en suspensión: 106 mg/L

Caudal medido: No se dispone de este dato

Fecha de muestreo: 21 de octubre

Las observaciones de muestreo indicaron caudal medio-alto y agua color marrón. Se consideran los resultados como consecuencia de arrastres.

Noviembre

0629 – Arroyo Rupando

Parámetros no representativos:**Sólidos en suspensión, DQO, coliformes totales, hierro y manganeso**

Concentración de sólidos en suspensión:236 mg/L

Caudal medido:No se dispone de este dato

Fecha de muestreo:19 de noviembre

Las observaciones de muestreo indicaron caudal alto, agua marrón y ganado en el entorno del punto. Se consideran los resultados como consecuencia de arrastres.

0620 – Cerneja / Aguera

Parámetros no representativos:**Sólidos en suspensión, DQO, coliformes totales, hierro y manganeso**

Concentración de sólidos en suspensión:181 mg/L

Caudal medido:No se dispone de este dato

Fecha de muestreo:19 de noviembre

Las observaciones de muestreo indicaron caudal alto, agua color marrón y lluvias intensas. Se consideran los resultados como consecuencia de arrastres.

0514 – Trueba / Quintanilla de Pienza

Parámetros no representativos:**Sólidos en suspensión, DQO, coliformes totales, hierro y manganeso**

Concentración de sólidos en suspensión:112 mg/L

Caudal medido:No se dispone de este dato

Fecha de muestreo:19 de noviembre

Las observaciones de muestreo indicaron caudal alto, agua color marrón y suciedad en el entorno del punto. Se consideran los resultados como consecuencia de arrastres.

0523 – Najerilla / Nájera

Parámetros no representativos:**Sólidos en suspensión, coliformes totales, hierro y manganeso**

Concentración de sólidos en suspensión:162 mg/L

Caudal medido:No se dispone de este dato

Fecha de muestreo:18 de noviembre

Las observaciones de muestreo indicaron caudal alto, agua turbia y lluvias recientes. Se consideran los resultados como consecuencia de arrastres.

2102 – Iranzu / Estella

Parámetros no representativos:**Sólidos en suspensión y DQO**

Concentración de sólidos en suspensión:254 mg/L

Caudal medido:No se dispone de este dato

Fecha de muestreo:21 de noviembre

Las observaciones de muestreo indicaron caudal medio-alto y agua turbia por crecidas. Se consideran los resultados como consecuencia de arrastres.

0146 – Noguera Pallaresa / Pobla de Segur

Parámetros no representativos:..... **Sólidos en suspensión, hierro y coliformes totales.**

Concentración de sólidos en suspensión: 162 mg/L

Caudal medido: No se dispone de este dato

Fecha de muestreo: 13 de noviembre

Las observaciones de muestreo indicaron caudal alto y agua turbia por lluvias aguas arriba. Se consideran los resultados como consecuencia de arrastres.

1108 – Noguera Pallaresa / Gerri de la Sal

Parámetros no representativos:..... **Sólidos en suspensión**

Concentración de sólidos en suspensión: 120 mg/L

Caudal medido: No se dispone de este dato

Fecha de muestreo: 13 de noviembre

Las observaciones de muestreo indicaron caudal medio-alto, agua turbia por lluvias en cabecera y corriente fuerte. Se consideran los resultados como consecuencia de arrastres.

0606 – Noguera Pallaresa / Sort

Parámetros no representativos:..... **Sólidos en suspensión, coliformes totales, hierro y manganeso**

Concentración de sólidos en suspensión: 114 mg/L

Caudal medido: No se dispone de este dato

Fecha de muestreo: 13 de noviembre

Las observaciones de muestreo indicaron agua turbia por lluvias en cabecera y animales domésticos en el cauce. Se consideran los resultados como consecuencia de arrastres.

Diciembre

0705 – Garona / Es Bordes

Parámetros no representativos:..... **Sólidos en suspensión**

Concentración de sólidos en suspensión: 181 mg/L

Caudal medido:

Fecha de muestreo: 12 de diciembre

Las observaciones de muestreo indicaron caudal medio-bajo, agua muy turbia y trabajos en el cauce. Se consideran los resultados como consecuencia de arrastres.

4.4. OTRAS INCIDENCIAS

No se han registrado otras incidencias dignas de mención durante este trimestre.



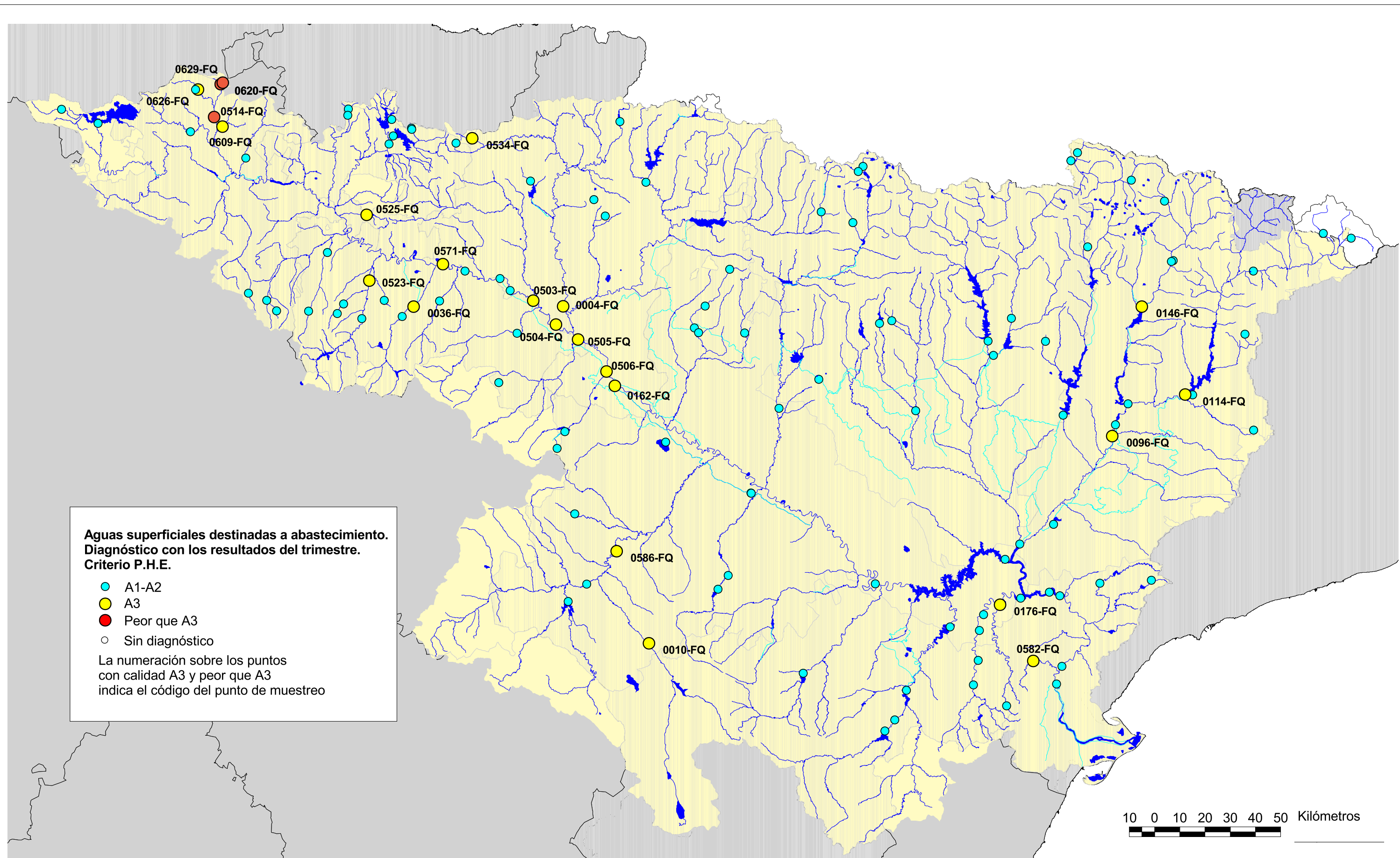

MINISTERIO DE AGRICULTURA, ALIMENTACIÓN Y MEDIO AMBIENTE

CONFEDERACIÓN HIDROGRÁFICA DEL EBRO

C.E.M.A.S.
Informe trimestral de seguimiento
4º trimestre 2013
 Control del Estado de las Masas de Agua Superficiales

Control de zonas protegidas
 Aguas superficiales destinadas a abastecimiento.
 Diagnóstico prepotables. Criterio P.H.E.

Mapa 3.1

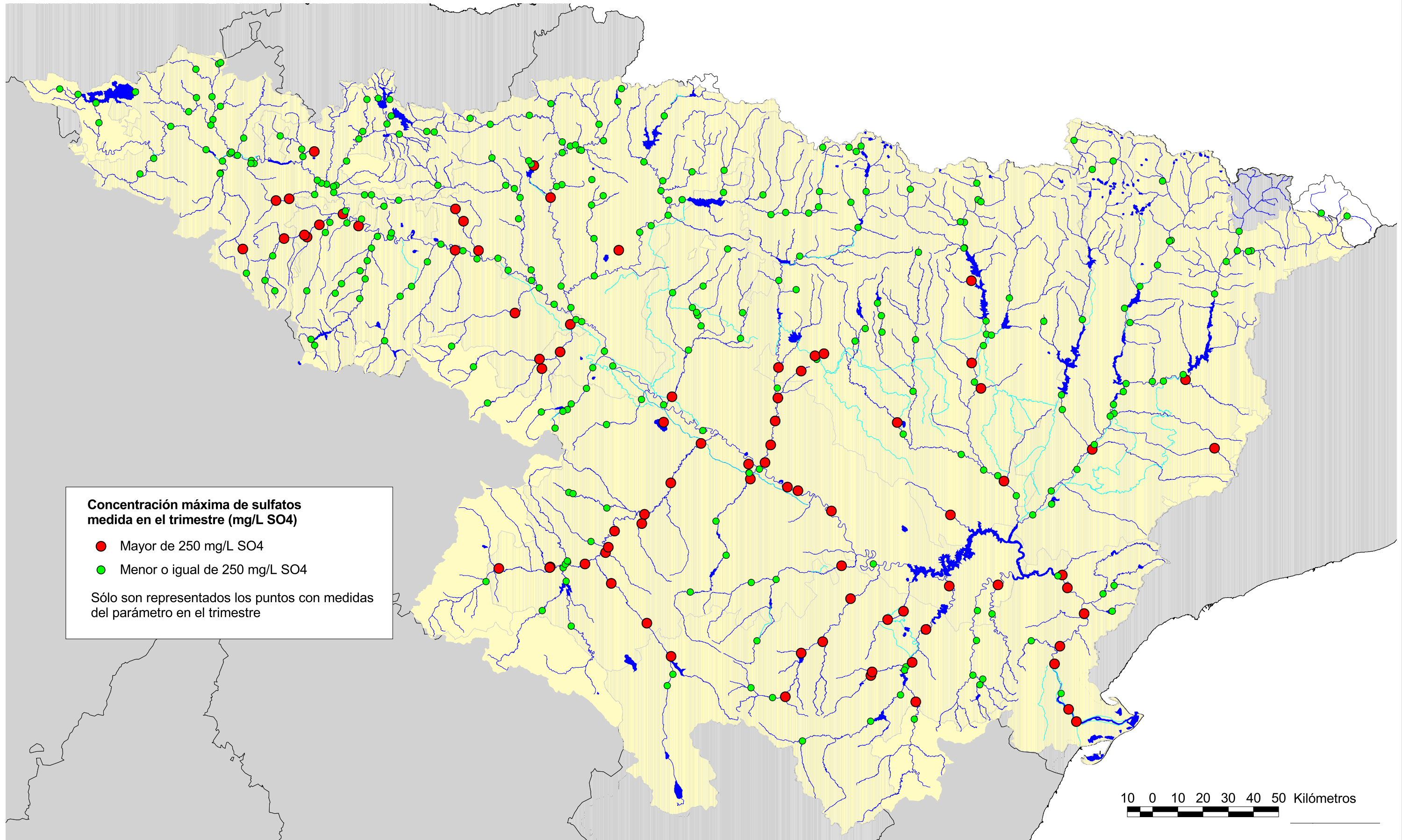

MINISTERIO DE AGRICULTURA, ALIMENTACIÓN Y MEDIO AMBIENTE

CONFEDERACIÓN HIDROGRÁFICA DEL EBRO

C.E.M.A.S.
Informe trimestral de seguimiento
4º trimestre 2013
 Control del Estado de las Masas de Agua Superficiales

Control de zonas protegidas
 Concentración máxima de sulfatos
 en los puntos de muestreo

Mapa 3.2

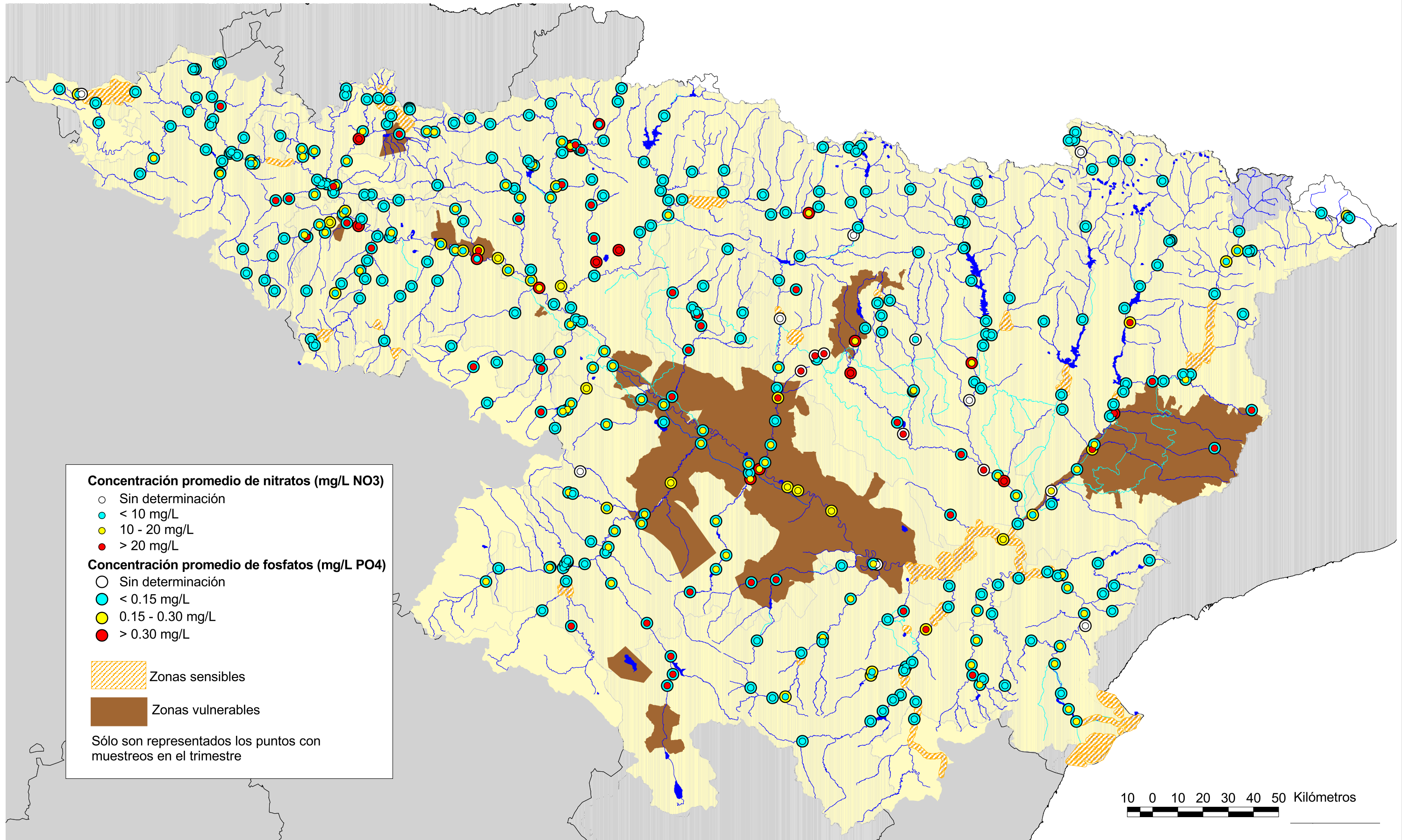

MINISTERIO DE AGRICULTURA, ALIMENTACIÓN Y MEDIO AMBIENTE

CONFEDERACIÓN HIDROGRÁFICA DEL EBRO

C.E.M.A.S.
Informe trimestral de seguimiento
4º trimestre 2013

Control del Estado de las Masas de Agua Superficiales

Control de zonas protegidas
 Concentración promedio de nitratos y fosfatos en los puntos de muestreo

Mapa 3.3